

Drøftelse af indholdet i den endelige Råstofplan 2016/2020

Miljø- og klimaudvalget den 27. april 2021

Planprocessen

- Sidste høring er gennemført i en inddragende proces. Der har været gennemført 3 høringer (foråret 2019, efteråret 2020 og foråret 2021), 6 fysiske og 5 digitale borgermøder,
- Senest samlet 335 høringssvar i forbindelse med de 2 høringsrunder af forslag til råstofplan 2016-2020 og miljørapport
- Der har været øget fokus på afbalancering af hensynet til råstof erhvervet og råstofforsyningen op imod øvrige interesser, herunder særligt naboer og berørte lokalsamfund. Dette ses ikke mindst i de nye retningslinjer, der er udarbejdet: Ny retningslinje om 100 m nærhedszone, retningslinje om afskærmende beplantning, retningslinje om rækkefølgeplanlægning
- Den kommende politiske proces herfra: dialogmøde med de øvrige politikere i Regionsrådet den 4. maj, beslutningssag om endelig vedtagelse af forelægges MKU den 25. maj, FU den 15. juni og RR den 22. juni

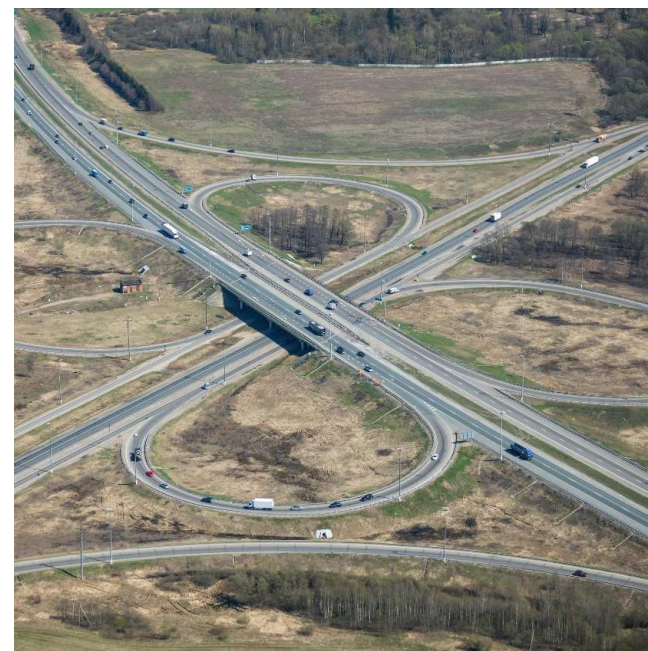

Introduktion til den politiske drøftelse

- Væsentlige hovedpunkter i høringssvar fra berørte parter, naboer, råstof erhvervet og myndigheder, herunder statens bemærkninger
- Hvad er status for udkast til Råstofplan 2016-2020 efter tilpasninger på baggrund af høringssvar
- Råstofplanen fastlægger rammerne for forsyning og indvinding af råstoffer for minimum 12 år. Status for råstofressourcen i udkast til råstofplan 2016/2020 efter tilpasninger af graveområder, set i forhold til behov
- Mange høringssvar i forhold til interesseområder med stor fokus på forudsætningerne for udpegningsgrundlaget. Oplæg til drøftelse af grundlaget for interesseområderne.





Høringssvarene

- Forslag til Råstofplan 2016/2020 har været i høring i perioden 23. september - 25. november 2020 og i supplerende høring i perioden 15. februar - 13. april 2021
- Der er indkommet 335 høringssvar fra berørte parter, naboer, råstof erhvervet og myndigheder, heraf er 294 modtaget i høringen gennemført i efteråret 2020, og 41 er modtaget i den supplerende høring.
- Langt hovedparten af høringssvarene fra borgere omhandler grave- og interesseområder og bekymringer om gener fra støj, støv, trafik og sikkerhed, men også tidsperspektiv på generne og de økonomiske konsekvenser for borgerne
- Staten, kommuner og interesseorganisationer har fremsendt høringssvar med bemærkninger hovedsageligt vedr. hensynet til landskab, natur og grundvand.
- Råstof erhvervet og Region: bekymring for en utilstrækkelig udpegning af graveområder og for mange opsatte forudsætninger til nye graveområder, der vil hindre udnyttelsen af ressourcen. Høringssvarene fra råstof erhvervet indeholder desuden kritiske bemærkninger til formålet med retningslinjerne, hjemmelsgrundlaget og forholdet til den kommunale myndighedskompetence samt retningslinjernes forhold til den senere gravetilladelse.

Ændringer på baggrund af Statens kommentarer

- Tilføjelser vedr. Natura 2000-områdernes udpegningsgrundlag og uddybet argumentation vedrørende D10 Lille Rørbæk og E13 Stålhøjgård (Natura 2000)
- Tilføjelser til et par retningslinjer om hensyn til grundvandsressourcen vedr. håndtering af brændstof og varige vilkår om forbud mod gødskning og sprøjtning (Vandforsyning)
- Nyt afsnit om redegørelse for overholdelse af lov om vandplanlægning Vandplanlægning, samt ændret retningslinje for råstofindvinding under grundvandsspejl, hvor vi nu siger, at der ikke kan gives tilladelse til råstofindvinding i den reducerede zone under grundvandsspejlet med mindre ansøger kan dokumentere at det kan ske uden risiko for påvirkning af grundvandsressourcen (Vandmiljøinteresser)
- Ændringer i afgrænsninger i D10 Lille Rørbæk, D7 Ryegård og L1 Vindekilde samt tilføjelse om landskabstilpasning i forudsætningerne for E13 Stålhøjgård (Landskab og geologi)
- Tilføjelse af oplysninger om transportkorridoren for de konkrete forslag til nye graveområder E13 Stålhøjgård, K1 Holtegård og L1 Vindekilde og tilføjelse af forudsætninger om, at der som udgangspunkt ikke kan indvindes under grundvandsspejlet indenfor arealer i transportkorridoren (Transportkorridorer i Fingerplan 2019)
- Erhvervsstyrelsens kommentar er indskrevet i forslag til Råstofplan 2016/2020 i afsnittet om Forholdet til anden planlægning og lovgivning og i miljørapporten i afsnittet Råstofplanen og sammenhængen med øvrige planer og programmer (Grønne kiler i Fingerplan 2019)

Øvrige ændringer forud for den supplerende høring

- Information om en helt ny registrering af arten løgfrø i et vandhul i forslag til nyt graveområde ved Skævinge. Idet løgfrø er en sjælden art, der optræder på bilag IV i Habitatdirektivet, må der ikke gennemføres projekter, der kan have indflydelse på yngle- og levesteder for arten. I miljøvurderingen for området tilføjes de nye oplysninger, og en lille del af det foreslåede graveområde skæres fra.
- Energinet har fremsendt et høringssvar, hvor de anbefaler, at der i miljørapporten tilføjes oplysninger om Energinets kabelføringer under de konkrete forslag til nye graveområder, således at planlægning af råstofindvinding respekterer tilstedeværelsen af anlæggene af hensyn til anlægssikkerhed, forsyningssikkerhed og personsikkerhed. Regionen har fulgt anbefalingen og tilføjet oplysningerne i miljørapporten.
- Ny forudsætning om nærhedszone i den foreslåede udvidelse af Lyngerup graveområde, som regionen tilkendegav ville blive indført på et af de gennemførte borgermøder i efteråret.
- På baggrund af de ændrede afgrænsninger er der foretaget en opdatering af ressourceopgørelsen, (vises nedenfor)
 - Her er også foretaget en revurdering af forslaget ved Vindekilde, idet regionen i processen er blevet opmærksom på, at der er sket en overestimering af særligt den grove fraktion i forslaget til nyt graveområde

Ændringer på baggrund af hørings svar

Vedr. graveområder

- Graveområde J4 Kallerup Bakke reduceres, således at arealer, der er godkendt efterbehandlede, udtages af planen. Udtagningen har ingen indflydelse på råstofressourceopgørelsen
- Graveområdet J3 Vasby Bakke er godkendt efterbehandlet og kan udtages af råstofplanen. Graveområdet optræder i ressourceopgørelsen med en ressource på 0,18 mio. m³, men ressourcen er ikke tilgængelig, da den er beliggende i de efterladte skråningsanlæg
- Der ændres i forudsætningerne for forslaget L2 Ledøje Vest og D9 Grønlien. Forudsætningerne for de to graveområder ændres, så de svarer til ordlyden i forudsætningerne for D10 Lille Rørbæk, så råstofferne i graveområdet skal indvindes i forbindelse med anlæggelsen af Frederikssundmotorvejen, med mindre der kan opnås tilladelse fra Vejdirektoratet til etablering af udkørsel fra graveområdet
- Der ændres i forudsætningerne for udvidelse af graveområdet ved Landerslev, så udnyttelse af graveområdet skal ske under hensyntagen til et nedlagt ejerlavsdige, der er påbudt reetableret af Slots- og Kulturstyrelsen
- Der ændres i forudsætningerne for udvidelsen af B1 Ammendrup, således at der tages højde for muligheden for en dispensation til et gennembrud i det beskyttede dige, der løber langs udvidelsen.

Ændringer på baggrund af hørings svar

Vedr. retningslinjer

- Retningslinje nr. 9 tilpasses, således at det er tydeligt, at retningslinjen om rækkefølgeplanlægning kun er relevant i forbindelse med ansøgninger, hvor der inddrages nye arealer til råstofindvinding.

Øvrige ændringer

- Der tilføjes en tekst om beskyttelse af fortidsminder i afsnittet om graveområder under begreber.



Opdateret råstofressource

Ressourceopgørelse	Samlet råstofmængde 2020-2032
Indvinding på land	78,34 mio m ³
Indvinding fra hav	9,12 mio m ³
Genanvendelse	9,48 mio m ³
Total	96,94 mio m³

Tabel 1: Råstofopgørelse for Region Hovedstaden i 12 års planperioden 2020-2032.

Det samlede behov for råstoffer i Region Hovedstaden i perioden 2020-2032 er estimeret til **96,6 mio. m³**

Udpegningen af interesseområder og grundlaget for denne

- Interesseområder er arealer, hvor der forventes at være en råstofforekomst, men hvor der typisk mangler en nærmere undersøgelse af råstofferne (kvalitet og mængde) samt afvejning i forhold til andre interesser. Der kan ikke forventes tilladelse til råstofindvinding i interesseområderne
- Formålet med at udlægge interesseområder er jf. råstofloven at sikre den fremadrettede råstofplanlægning. Særligt i Region Hovedstaden er det vigtigt at kunne reserveret arealer til fremtidig råstofindvinding pga skærpet rift om arealerne
- Der er brug for et nyt paradigme for udpegningen af interesseområder
- Hidtil er kun ca. 1/3 af de udlagte interesseområder blevet udlagt til graveområder efter kortlægning for råstoffer og afvejning i forhold til andre arealinteresser
- Regionen forpligter sig til at de interesseområder, der udpeges i forbindelse med en revision af Råstofplanen, skal afklares inden næste revision af Råstofplanen. Det betyder, at der skal udpeges færre interesseområder (kun med et 4-årsperspektiv) og at administrationen vil gennemføre detailkortlægningen inden for planperioden.
- Hvis perspektivet er ca. 4 år vil det være tilstrækkeligt at udpege interesseområder, der kan erstatte de ressourcer, der forventes *indvundet* i regionen i den kommende 4 års periode.

Udpegningen af interesseområder og grundlaget for denne

- Administrationen vurderer, at kortlægningen forud for udpegningen af interesseområder kan gøres mere dybtgående. Datagrundlaget og de teknologiske tolkningsmuligheder forbedres. Hermed øges sikkerheden i udpegningen af mulige råstofressourcer.
- I områder, hvor der er en større grad af usikkerhed grundet modsatrettede arealinteresser, kan man vælge helt at springe udpegningen som interesseområde over og gå direkte til undersøgelse af muligheden for at udlægge et graveområde
- Der er allerede påbegyndt en ny praksis med forslag til Råstofplan 2016/2020, hvor der er foreslået 9 nye interesseområder i modsætning til i råstofplan 2012 og 2016, hvor der i begge tilfælde blev udlagt 13 nye interesseområder

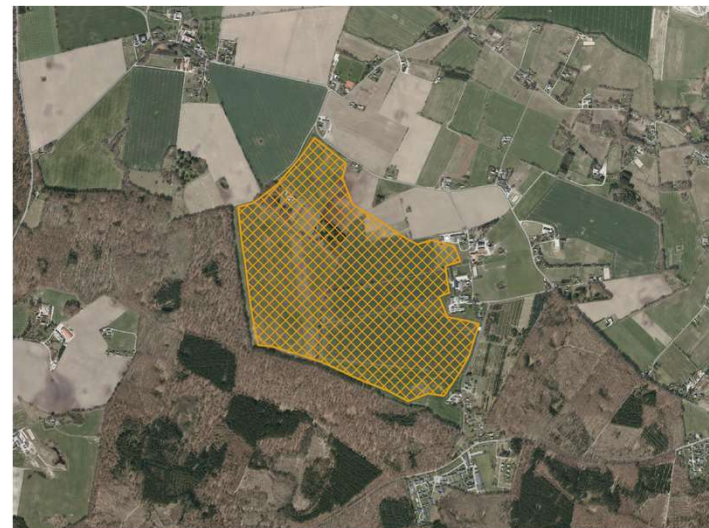

Drøftelse

- Hvad med udpegning af nye interesseområder i Råstofplan 2016/2020?
- Administrationen vurderer at alle 9 forslag er udpeget på et fagligt teknisk og juridisk korrekt grundlag, og i overensstemmelse med den hidtidige praksis
- Skal det/de interesseområde(r), hvor der er større grad af usikkerhed om, hvorvidt hele eller dele af interesseområdet senere kan udlægges som graveområde forkastes som forslag til nyt interesseområde, i overensstemmelse med en eventuel ny praksis, som beskrevet ovenfor?
- Selvom området forkastes som nyt interesseområde, kan regionen i forbindelse med kommende råstofplanlægning gennemføre detailkortlægning og afvejning i forhold til andre arealinteresser, med henblik på udpegning af arealet til graveområde i en senere revision af Råstofplanen



Råstofplanen (slide som kan inddrages)

- Råstofplanen fastlægger rammerne for forsyning og indvinding af råstoffer for en forsyningshorisont på mindst 12 år. Planen omfatter dels en række retningslinjer for råstofindvindingen i regionen og dels områder, hvor der kan graves (graveområder), og hvor der er reserveret arealer til fremtidens råstofforsyning (interesseområder)
- Formålet med råstofplanen er at sikre mulighed for udnyttelse af nødvendige råstoffer til samfundet både nu og i fremtiden, samtidigt med at der tages hensyn til natur- og miljøbeskyttelse, naboer, landskab, by udvikling mv.
- Graveområder er afgrænsede arealer, hvor man kan forvente at få en tilladelse til råstofgravning, hvis man søger om det.
- Interesseområder er arealer, hvor der forventes at være råstoffer, men hvor der typisk mangler en nærmere undersøgelse af råstofferne og/eller afvejning i forhold til andre interesser. Interesseområderne udlægges for at sikre, at der også i fremtiden er mulighed for at indvinde råstoffer.
- I både grave-og interesseområder må der ikke ske ændringer i arealanvendelse.