

**Region Hovedstaden**  
Center for Regional Udvikling

Oversigt over den forventede offentlige indsats i Region Hovedstaden på jordforureningsområdet i 2022 og nærmeste år

**REGION**



# Oversigt over den forventede offentlige indsats i Region Hovedstaden på jordforureningsområdet i 2022 og nærmeste år

April 2022. Endelig udgave efter kommentering.

## Baggrund

Regionsrådet skal i henhold til jordforureningsloven udarbejde en oversigt over den forventede offentlige indsats. Denne oversigt revideres en gang om året. Oversigten medfører ingen rettigheder eller pligter for ejere. Offentligheden skal inddrages forud for udarbejdelsen af den endelige oversigt.

Oversigten skal angive på hvilke arealer (grunde/lokaliteter), regionen forventer at foretage undersøgelser eller oprensning (med tilhørende aktiviteter). Oversigten skal desuden angive en prioritering af indsatsen samt indeholde en økonomisk oversigt.

Oversigten skal også beskrive, hvordan regionen forventer at håndtere de samlede jordforureningsproblemer. Den skal være bilagt et program for, hvorledes problemerne foreslås løst inden for en nærmere fastlagt tidshorison. Dette skal ses i sammenhæng med de økonomiske ressourcer, der afsættes til området. Det skal fremgå af prioriteringen, hvilke aktiviteter der forventes at finde sted de førstkomende år. Regionsrådets afgørelser om prioritering kan ikke påklages til anden administrativ myndighed, jfr. § 25 i jordforureningsloven.

Hvis regionen skønner det påkrævet, kan oversigtens prioritering fraviges, og der kan således gennemføres projekter, der ikke er med på oversigten.

Den omstændighed, at en grund er medtaget på en oversigt, er ikke et tilsagn om, at de påtænkte aktiviteter bliver gennemført eller sker inden for den forventede tidshorison. Dette skyldes, at regionen kan få kendskab til nye grunde, der skal prioriteres højere eller, at ny viden om stoffer og forurening fremkommer og således medvirker til en ændring af prioriteringen.

Offentligheden har været inddraget forud for udarbejdelsen af den endelige oversigt. Inddragelsen er sket gennem annoncering i lokale ugeaviser dækkende Region Hovedstaden samt ved direkte opfordring til kommunerne i regionen og til HOFOR og Novafos om at komme med kommentarer til oversigten.

Der indkom kommentarer til oversigten fra seks kommuner, Hillerød Forsyning og HOFOR. En kommune meldte tilbage, at de ikke havde kommentarer. To kommuner har stillet opklarende spørgsmål til specifikke oplysninger i oversigten. De indkomne kommentarer har ikke medført ændringer i regionens overordnede prioritering i forhold til udkastet til offentlig indsats.

## Mindre ændringer i oversigterne i forhold til udkastet fra september 2021

Der er foretaget mindre ændringer/rettelser i oversigten i forhold til udkastet fra september 2021. Oversigterne er f.eks. tilrettet, hvis en igangværende indsats er blevet afsluttet hurtigere end forventet. Oversigterne er ligeledes tilrettet, hvis der er opnået ny viden om forureningsomfang, som har betydet ændring i prioriteringen af indsatsen (udgået af indsats eller opprioriteret til hurtigere indsats).

## Miljøvurdering

Det er vurderet, at oversigten ikke er omfattet af miljøvurderingsloven (lovbekendtgørelse nr. 973 af 25. juni 2020 om miljøvurdering af planer og programmer og af konkrete projekter (VVM)), idet oversigten over nye forureningsundersøgelser og oprensning i 2022 ikke fastlægger rammer for fremtidige anlæg eller arealanvendelser eller kan påvirke et udpeget internationalt naturbeskyttelsesområde væsentligt. Region

Hovedstaden har derfor truffet afgørelse om, at oversigten ikke skal miljøvurderes. Dette er annonceret på regionens hjemmeside den 15. december 2021.

Afgørelsen om, at der ikke skal udarbejdes miljøvurdering, kan efter reglerne i miljøvurderingslovens § 48 inden fire uger fra annonceringen påklages til Miljø- og Fødevareklagenævnet. Afgørelsen kan påklages af enhver for så vidt angår retlige spørgsmål. Dette skal ske via Klageportalen for Nævnenes Hus, <https://kpo.naevneneshus.dk/Public/Home/ChooseLoginProviderreturnUrl=https://kpo.naevneneshus.dk/External>. Klageportalen kan også tilgås fra [www.borger.dk](http://www.borger.dk) og [www.virk.dk](http://www.virk.dk). Man logger på [www.borger.dk](http://www.borger.dk) eller [www.virk.dk](http://www.virk.dk), ligesom man plejer, typisk med NEM-ID. Klagen sendes gennem Klageportalen til den myndighed, der har truffet afgørelsen. En klage er indgivet, når den er tilgængelig for myndigheden i Klageportalen, dvs. Region Hovedstaden. En klage er pålagt et gebyr på kr. 900. Man betaler gebyret med betalingskort i Klageportalen.

### **Natura 2000 og vandplanlægning - Indsatsprogram**

Det er vurderet, at forslaget til oversigt over regionens forventede jordforureningsindsats i 2022 er i overensstemmelse med regler om indsatsprogram vedr. Natura 2000-planen og vandplanlægningen, jf. jordforureningslovens § 18 stk. 1 (lovbekendtgørelse nr. 282 af 27. marts 2017) og miljømålslovens kapitel 14 (lovbekendtgørelse nr. 119 af 26. januar 2017) samt vandplanlægningslovens kap 6 (lovbekendtgørelse nr. 126 af 26. januar 2017).

### **Bemærkninger til oversigten**

Antallet af forureningskortlagte (vidensniveau 2) grunde i Region Hovedstaden (ca. 5.000) er så stort, at det ikke er muligt at prioritere dem alle indbyrdes.

Oversigten over den offentlige indsats i 2022 indeholder derfor alene de lokaliteter, hvor der inden for de nærmeste år forventes gennemført

- videregående undersøgelser (oversigt A1), se også kortbilag 1,
- oprensninger (oversigt B), forudsat de forudgående videregående undersøgelser viser behov herfor, se også kortbilag 2,
- grunde med igangværende drift af tekniske oprensningsanlæg (oversigt C), se også kortbilag 3,
- grunde med løbende overvågning af forureningen (oversigt D).

Grunde medtaget på oversigten over overvågning (oversigt D) bliver ikke nødvendigvis overvåget hvert år. Der kan også være grunde på listen, hvor en nærmere gennemgang af sagen vil vise, at der ikke længere er behov for overvågning, men hvor den endelige vurdering heraf endnu udestår.

Der er i 2022 afsat ca. 170 mio. kr. til indsatsen på jordforureningsområdet i Region Hovedstaden. Heraf er der afsat ca. 100 mio. kr. til videregående undersøgelser og oprensninger (inkl. drift af tekniske driftsanlæg og 8 mio. kr. til indledende undersøgelser i forhold til overfladevand) i 2022. Herudover har Staten afsat et særskilt, øremærket budget i 2022 på 10 mio. kr. til regionens gennemførelse af undersøgelser og afværgeforberedende arbejder i 2022 vedrørende generationsforureningerne i regionen.

### **Prioriteringsprincipper – videregående undersøgelser**

De grunde der er med på oversigt A1, er medtaget ud fra følgende kriterier i forhold til grundvand og indeluft:

Grundvand: Regionsrådet vedtog i november 2019 en revideret plan for jordforureningsindsatsen "Vejen til ren jord og rent vand II". Med denne reviderede jordplan intensiveres indsatsen for at beskytte grundvandet i regionen. Jordplan II har som mål, at vi inden 2030 skal have beskyttet grundvandet mod klorerede opløsningsmidler og lignende stoffer i de områder af regionen, hvorfra 85 % af

drikkevandsindvindingen sker. Da nye fund af pesticider i vandindvindingsboringer i regionen har øget presset på regionens drikkevandsressourcer, vil der også i 2022 være forstærket opmærksomhed på at opspore pesticidpunktkilder.

Regionens udkast til prioritering af indsatsen på jordforureningsområdet i 2022 er udarbejdet i overensstemmelse med den reviderede jordplan, Jordplan II, fra 2019.

Den prioriterede jordforureningsindsats i 2022 understøtter regionens overordnede mål som grøn og innovativ metropol med god livskvalitet. Rent vand og uforurennet jord er en af forudsætningerne for et sundt og uforurennet miljø og dermed centralt for det gode liv for borgerne i Region Hovedstaden.

*Grundvandsområder:* Administrationen har grupperet Jordplanens højt prioriterede områder (de områder hvorfra 85 % af drikkevandsindvindingen sker i regionen) i 54 grundvandsområder. Administrationen har fastlagt en rækkefølge for grundvandsområderne for igangsætning af de resterende videregående undersøgelser med henblik på at få afsluttet undersøgelsesindsatsen overfor de særligt kritiske forurenende stoffer.

De mest kritiske stoffer er klorerede opløsningsmidler, som er kemikalier der er anvendt/anvendes bl.a. til affedtning og tøjrensning. De klorerede opløsningsmidler udgør den væsentligste trussel mod drikkevandsressourcen, fordi de er letopløselige og transporteres langt i jord og grundvand. Stofferne er også problematiske i forhold til indeluft, idet de let kan dampe op fra jord og grundvand og trænge ind i bygninger.

Grundvandsområderne fremgår af kortbilag 4. Regionens valgte rækkefølge af grundvandsområderne til igangsætning af de resterende undersøgelser for de særligt kritiske stoffer (klorerede opløsningsmidler), fremgår af oversigt A2.

Grundvandsområderne er administrative enheder, som regionen har defineret for at få større robusthed af udstrækningen af de områder vi arbejder i og for at samle overlappende/sammenhængende indvindingsoplande i ét område. Dvs. et grundvandsområde indeholder et eller flere indvindingsoplande.

I 2022 vil indsatsen med videregående forureningsundersøgelser således fortsat være koncentreret om at få færdiggjort igangværende undersøgelser og at igangsætte de resterende undersøgelser i yderligere nogle af de grundvandsområder, der endnu ikke er færdigundersøgte i forhold til klorerede opløsningsmidler (se oversigt A2).

I de drikkevandsområder, hvor indsatsen sker, er opsporingen af alle kritiske jordforureninger gennemført, og der er overblik over de mest kritiske forureninger. Herved sikres det bedst muligt, at den efterfølgende, nødvendige undersøgelses- og oprensningsindsats sker, hvor den har størst mulig effekt.

Når den særlige undersøgelsesindsats i de udvalgte grundvandsområder er afsluttet, har regionen overblik over de værste forureningstrusler mod grundvandet. På det grundlag kan regionen vurdere i hvilket omfang, der skal renses op, og herefter kan der planlægges en helhedsorienteret oprensningsindsats, så alle nødvendige oprensninger i et indvindingsopland/grundvandsområde bliver gennemført på en gang. En sidegevinst kan så også være, at der kan være stordriftsfordele ved at gennemføre en koordineret oprensningsindsats indenfor et indvindingsopland/grundvandsområde.

*Pesticider i grundvandet:* De klorerede opløsningsmidler vurderes fortsat at udgøre den største forureningstrussel mod grundvandet i vores region. Men inddragelse af nye pesticid-typer i regionernes analysepakker og i vandværkernes kontrol af drikkevandet har vist, at pesticider er en større trussel for grundvandet i Danmark, og også her i Region Hovedstaden end hidtil antaget. Regionen og flere vandværker i regionen har således konstateret indhold af pesticider i grundvandet. Heldigvis oftest i

koncentrationer under Miljøstyrelsens grundvandskvalitetskriterier for pesticider. Det har medført, at vi nu er opmærksomme på at vi har et større og mere udfordrende problem med pesticider i grundvandet, end hidtil antaget - også i Region Hovedstaden. Det gælder både de ældre og udfasede pesticider og også tilladte pesticider. Pesticider er kemikalier der bl.a. er anvendt/anvendes i landbrug/skovbrug og også af private til bekæmpelse af ukrudt, skadedyr og svampe.

Med Jordplan II er der derfor lagt op til en styrkelse af pesticidindsatsen i de højest prioriterede grundvandsområder.

Hvor forurening med klorerede opløsningsmidler stammer fra punktkilder, kan forurening med pesticider stamme fra både fladekilder (regelret anvendelse ved spredning på marker eller regelret brug af træbeskyttelsesmidler på plankeværker og træhuse) og punktkilder (f.eks. påfyldnings- eller vaskepladser eller gamle lossepladser). Da regionen kun har lovhjemmel til en indsats rettet mod pesticidpunktkilder, er et samarbejde mellem region, kommune og vandforsyning nødvendig, når vi vil sikre en helhedsorienteret grundvandsbeskyttelse overfor pesticider.

Med udgangspunkt i undersøgelserne i værkstedsområderne i Marbæk og Nybølle indvindingsoplande forventes fortsat undersøgelser i 2022 i disse 2 områder med henblik på at vurdere risiko for de lokale vandforsyninger, samt evt. at opstille og gennemføre tiltag, der kan afbøde effekterne af den konstaterede belastning med pesticider i indvindingsoplandene. Aktiviteterne sker i tæt samarbejde mellem regionen, kommunerne og de lokale vandforsyninger.

Der arbejdes i Administrationen på et udkast til strategi for Regionens pesticidindsats, så det sikres at regionens indsats med at beskytte drikkevandsindvindingen og drikkevandsressourcen både sker i samarbejde med de øvrige aktører på området og at indsatsen sker på en måde der sikrer den bedste anvendelse af de ressourcer, der er til rådighed for opgaven. Det forventes, at strategiudkastet vil blive forelagt regionsrådet ultimo 2022.

#### *PFAS*

PFOS er et af mange fluorstoffer, der går under den fælles betegnelse PFAS. Efter at stoffet PFOS i 2021 blev fundet i høje koncentrationer i køer, der har græsset tæt på en brandskole i Korsør, er der kommet stort fokus på risikoen for PFOS-forurening fra særligt brandøvelsespladser. Regionerne har i samarbejde med kommunerne hen over sommeren 2021 indsamlet oplysninger om, hvor der er eller har været brandøvelsespladser. Status i efteråret 2021 er, at administrationen for hovedstadsregionen har en bruttoliste med oplysninger om godt 40 mulige brandøvelsespladser i hovedstadsregionen. Bruttolisten indeholder oplysninger om såvel igangværende som ophørte pladser. Administrationen er i fuld gang med at gennemgå oplysningerne om de godt 40 brandøvelsespladser og udarbejder i første omgang historiske redegørelser på de lokaliteter, hvor en sådan ikke findes i dag. Sideløbende planlægges det at opstarte indledende forureningsundersøgelser på udvalgte lokaliteter fra bruttolisten.

Regionen har siden 2015 været opmærksom på PFAS-stofferne og har undersøgt grundvandet for PFAS som led i de almindelige undersøgelser, overvågninger og oprensninger af forurening med klorerede opløsningsmidler. Det er sket de steder, hvor regionen enten ved eller skønner, at stofferne kan være anvendt; f.eks. på tidligere metalforarbejdende virksomheder og plastvirksomheder. Regionen har indtil videre undersøgt mere end 480 grunde (indledende undersøgelser) for PFAS, heraf tre brandøvelsespladser. På 80 % af de undersøgte grunde er der fundet PFAS i grundvandet. Oftest har indholdet været under den grænseværdi for PFAS-stoffer i grundvand der var gældende indtil sommeren 2021. PFAS har derfor ikke tidligere været betragtet som alarmerende i forhold til grundvandet.

I lyset af de nye meget lave grænseværdier, som Miljøstyrelsen udmeldte i sommeren 2021, skal det nu vurderes, i hvilken udstrækning, det bliver nødvendigt at revurdere risikoen fra de grunde, der siden 2015 er undersøgt og hvor regionens afgørelser om yderligere offentlig indsats er truffet på baggrund af de daværende grænseværdier for PFAS, herunder PFOS. Hertil kommer de sager, der er undersøgt før 2015, hvor regionen begyndte at undersøge for PFAS-stoffer, og hvor der potentielt kan have været anvendt PFAS-stoffer. Med de nye meget lave grænseværdier for PFAS-stoffer - og det særlige fokus på brandøvelsespladser - bliver det nødvendigt at gennemføre en række nye indledende undersøgelser på endnu ikke undersøgte brandøvelseslokaliteter. I visse tilfælde bliver det også nødvendigt med supplerende undersøgelser og risikovurderinger på allerede undersøgte lokaliteter for at få kortlagt, om der kan blive behov for at gennemføre egentlige afværgetiltag.

Regionens erfaringer med de indledende undersøgelser i forhold til de nye lave grænseværdier for PFAS er endnu ikke så langt fremme (medio oktober 2021), at der er kendskab til grunde, hvor det er vurderet, at der skal ske en videregående indsats (videregående undersøgelser og evt. afværge). Der er derfor ikke medtaget lokaliteter, hvor forureningen skyldes PFAS, i udkastet til oversigt over den forventede offentlige indsats i Region Hovedstaden på jordforureningsområdet i 2022. Hvis der viser sig påkrævet, kan oversigtens prioritering fraviges, og der kan igangsættes videregående undersøgelser i forhold til PFAS i 2022, selv om de ikke er med på oversigten.

Da der er stort fokus på PFAS/PFOS både i Region Hovedstaden og i offentligheden, kommer der hele tiden ny viden til, både om stofferne og om at flere grunde kan være forurenede med PFAS. Ovenstående status vedrørende PFAS er derfor kun et øjebliksbillede pr. efteråret 2021.

*Overfladevand og natur:* I henhold til Jordforureningsloven har Region Hovedstaden i perioden 2014-2018 gennemført risikoscreeninger af samtlige forurenede grunde for at få overblik over, hvor mange af de kortlagte grunde, der kan true overfladevand (søer, åer og havet) og natur. På baggrund af risikoscreeningerne er det vurderet, at ca. 200 af de kortlagte grunde i Region Hovedstaden kan udgøre en risiko for nærtliggende overfladevand i vandløb, søer eller kystvande.

I juni 2020 indgik regionerne og Miljøministeriet en aftale om at regionerne i 2021-2022 får i alt 65 mio. kr. til at gennemføre undersøgelser af den reelle risiko fra indtil videre 400 af de 1.200 risikogrunde i Danmark, der kan udgøre en risiko for vandmiljøet i søer og vandløb og langs kyster (overfladevand).

Region Hovedstaden har således i 2021 gennemført indledende undersøgelser af om der er påvirkning af overfladevand fra ca. 50 risikogrunde. I 2022 forventes det undersøgt om yderligere 50 risikogrunde udgør en reel trussel for overfladevand.

Resultaterne af alle disse indledende undersøgelser vil indgå i de samlede vurderinger af vandmiljøets tilstand og i den handleplan, som staten skal gennemføre i forbindelse med den 3. vandplanperiode fra 2021-2027. Det er således i regi af de statslige vandplaner, at der skal tages beslutning om eventuelle videregående undersøgelser og eventuelle afværgeforanstaltninger, når regionen er færdig med de ca. 100 indledende undersøgelser ved udgangen af 2022.

*Indeluft: Højest prioritet til undersøgelser har de grunde, hvor der fra indledende undersøgelser eller lignende er viden om forurening med flygtige stoffer i poreluft i koncentrationer, som kan medføre et bidrag til indeluften i bolig, der er højere end 10 gange afdampningskriteriet for det pågældende stof.*

Som de foregående år vil det også i 2022 blive prioriteret at færdiggøre igangværende videregående indeluftundersøgelser og at igangsætte af 4-6 nye videregående indeluftundersøgelser.

Som udgangspunkt igangsættes undersøgelserne først på de grunde, hvor den aktuelle viden peger på at forureningen udgør størst risiko for indeluften i eksisterende bolig. Hvis alt andet er lige vil grundene herefter blive prioriteret til undersøgelse i den rækkefølge, de er blevet kortlagt på vidensniveau 2.

Når/hvis der ikke er kendskab til flere grunde, hvor der er viden om forurening der kan afdampe til indeluften i eksisterende boliger i koncentrationer højere end 10 gange afdampningskriteriet, vil undersøgelsesindsatsen blive udvidet til grunde, hvor der er viden om forurening der kan afdampe til indeluften i eksisterende boliger i koncentrationer mellem afdampningskriteriet og 10 gange afdampningskriteriet. Indenfor denne gruppe vil grundene ligeledes blive prioriteret til undersøgelse i den rækkefølge de er blevet kortlagt på vidensniveau 2.

### **Generationsforureningerne i Region Hovedstaden**

I Finansloven for 2021 og frem til 2024 er der afsat midler til gennemførelse af 1. fase af indsatsen i forhold til generationsforureningerne i regionerne; herunder de 4 generationsforureninger i regionen. I 2021-2023 gennemfører regionen flere undersøgelser på Lundtoftevej, Naverland og Vestergade med henblik på efterfølgende stillingtagen til afværgeforanstaltninger med tilhørende skitseprojektering og forberedelse af egentlige afværgetiltag. På Collstrop-grunden er der i 2021 igangsat forberedende arbejde med efterfølgende etablering i de kommende år af en midlertidig afværgeforanstaltning, der skal hindre spredning af forurenede grundvand til de nærliggende beskyttede naturområder. Dette arbejde fortsættes i 2022.

### **Status for Region Hovedstadens indsats på jordforureningsområdet**

Regionerne har i 2020 offentliggjort en prognose for hvor langt regionerne er kommet med den offentlige indsats i henhold til Jordforureningsloven. I prognosen gives der både et bud på den samlede opgave og på hvor langt regionerne er med indsatsen. For Region Hovedstaden viser prognosen, at i størrelsesordenen 28.300 grunde skal gennemgås og håndteres. 15.000 af dem er allerede vurderet og afsluttet i forhold til den offentlige indsats.

Region Hovedstaden er nået langt med indsamling og vurdering af historiske oplysninger og indledende undersøgelser, mens der fortsat mangler en stor del af oprensningerne.

Samlet set er Region Hovedstaden derfor langt med den offentlige indsats opgjort i forhold til antallet af grunde, der skal gennemgås og håndteres i forhold til de forurenende stoffer, regionen gennem tiden har haft størst fokus på i forhold til grundvandet og borgernes sundhed. Det vil blandt andet sige klorerede opløsningsmidler.

I fremtiden vil fokus også være rettet mod pesticider og forurening, der udgør en risiko for vandmiljøet.



## Region Hovedstaden

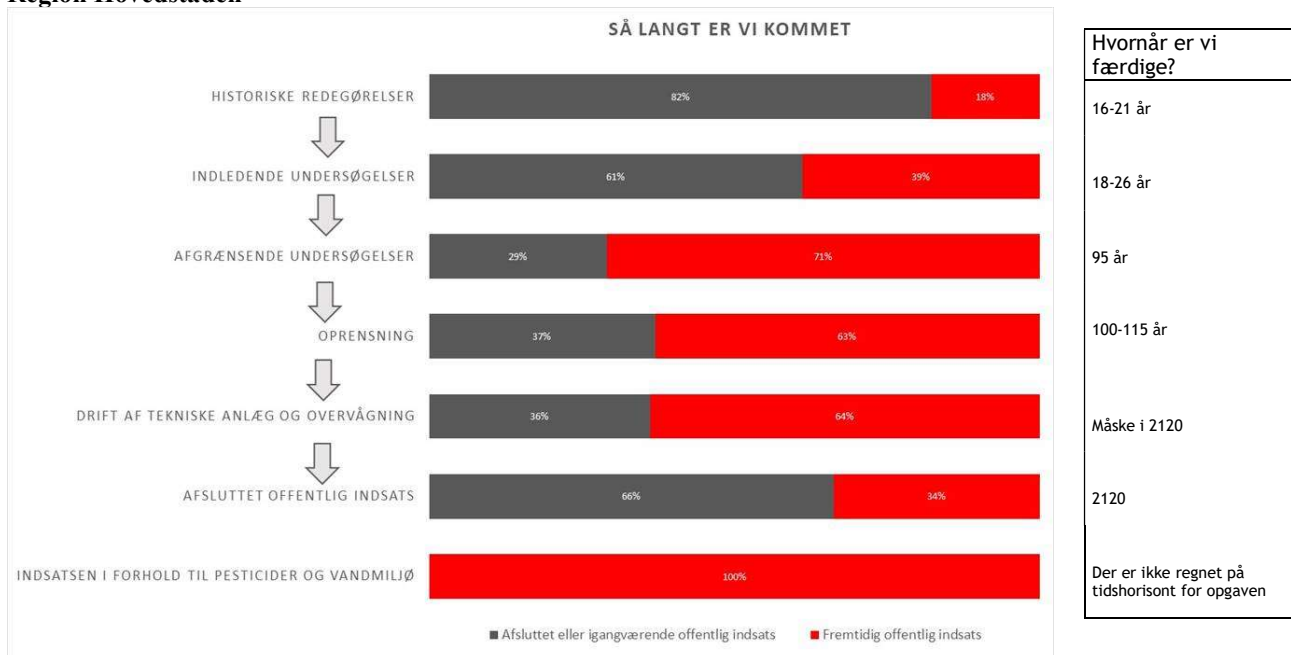

Prognosen for hvornår vi er færdige er fra "Prognose for regionernes indsats på jordforureningsområdet. Udgivet af Regionernes Videncenter for Miljø og Ressourcer. Teknik og Administration Nr. 2 2020"

### Tidshorisont for håndtering af de p.t. kendte jordforureningsproblemer i Region Hovedstaden i relation til den nuværende økonomiske ramme der er udmeldt fra staten

Omfanget af forurenede grunde er i dag så stort, at det ikke længere er realistisk at tale om en endelig oprensningsopgave, hvor regionerne tager fat fra den ene ende og renser alt op til oprindelig tilstand.

I den nye prognose gør regionerne derfor op med den traditionelle opfattelse af opgaven, og konkluderer, at der ikke kan sættes en slutdato på opgaven. I stedet er det muligt at opnå et overblik over de forurenede grunde, så regionerne løbende kan fortsætte med at prioritere de jordforureninger, der udgør en konkret risiko, og på den måde fortsat sikrer mest drikkevand, sundhed og miljø for pengene. Dette gælder også for Region Hovedstaden.

Selv om jordforureningsopgaven ikke kan anses som en endelig opgave, har regionerne i den nye prognose givet et kvalificeret bud på, hvor mange forurenede grunde, der fremover forventes kortlagt, undersøgt og rensset op, hvad det vil koste og hvor lang tid, det vil tage at gennemføre opgaven. Samlet antal og økonomi for hele landet fremgår af tabellen med en usikkerhed på +/- 5 mia.kr.

Opgave	Antal	Udgifter
Historiske redegørelser	19.000-20.000	0,4 mia. kr.
Indledende undersøgelser	19.450	1,9 mia. kr.
Videregående undersøgelser	13.150	8,2 mia. kr.
Oprensninger	3.115	9,2 mia. kr.
Drift af tekniske oprensingsanlæg	858	3,4 mia. kr.
Overvågning	555	0,4 mia. kr.
Generationsforureninger	10	2,7 mia. kr.
<b>Samlede udgifter</b>		<b>26,2 mia. kr.</b>

Udgifterne til de 10 generationsforureninger har regionerne opgjort særskilt, da disse udgifter ikke kan håndteres inden for regionernes nuværende budgetramme. Fire af de 10 generationsforureninger ligger i Region Hovedstaden.

Regionerne anslår, at den fremtidige jordforureningsopgave vil koste 26 mia. kr. Hovedparten af beløbet (71 %) skal bruges på beskyttelse af drikkevandet, 15 % på borgernes sundhed (forurenede boliggrunde) og de sidste 14 % på vandmiljøet. Dertil kommer udgifterne til de løbende myndighedsopgaver.

### **Tidshorisont**

Regionerne har et årligt budget på ca. 435 mio. kr. inklusive driftsmidler og årsværk omregnet til kroner. 40 % af midlerne er bundet til den løbende drift af tekniske anlæg til oprensning, overvågning af forurening og en række administrative opgaver. De resterende 60 % er midler, regionerne har til rådighed til prioritering af opgaverne med kortlægning, undersøgelser og oprensning af jordforurening.

Med denne budgetramme vil kortlægnings- og oprensningsopgaven stort set være løst i 2084 set som gennemsnit for alle regioner. Beregningerne i prognosen er udført med den forudsætning, at den nuværende nationale budgetramme fastholdes, så midlerne fra en region overføres til de øvrige regioner, når kortlægnings- og oprensningsopgaven afsluttes i den pågældende region.

Region Hovedstaden tegner sig for mere end 60 % af den fremtidige opgave, da vi har størstedelen af de forureninger, der er omfattet af offentlig indsats og de højeste enhedspriser, fordi forureningerne generelt er større og mere komplicerede i hovedstadsregionen end i resten af landet. Region Hovedstaden dominerer dermed billedet af, hvornår opgaverne kan afsluttes, da opgaven med oprensning først kan forventes afsluttet i 2120 her hos os.

Med regionens reviderede jordplan er det dog regionens forventede delmål, ved at koncentrere indsatsen i de områder hvor 85 % af drikkevandsindvindingen sker, at undersøgelses- og oprensningsindsatsen i forhold til de særlig grundvandskritiske stoffer i disse områder er afsluttet inden 2030. Hertil kommer omkostningerne til længerevarende drift af oprensningsanlæg, samt overfladevandsindsats og indsats i forhold til grundvandsforurening med pesticider.

### **Økonomi**

I Region Hovedstaden var der pr. 4. april 2022 kortlagt 5.275 grunde på vidensniveau 2. Kortlægningen er endnu ikke afsluttet i regionen, så der kommer flere til. Det forventes, at der med tiden vil blive kortlagt i alt ca. 7.500 grunde på vidensniveau 2 i Region Hovedstaden.

Erfaringsmæssigt er regionens gennemsnitlige udgift til en videregående undersøgelse i forhold til grundvand på ca. 1 mio. kr., mens den gennemsnitlige udgift til en oprensning i forhold til grundvandet erfaringsmæssigt er ca. 8 mio. kr. Undersøgelse og afværge i forhold til indeluft koster i gennemsnit noget mindre (henholdsvis 0,4 mio. kr. og 4 mio. kr.) Der er dog store variationer i forhold til disse gennemsnitspriser. F.eks. varierer omkostningen til en videregående undersøgelse fra ca. 0,1 mio. kr. til langt over 2 mio. kr. for de helt store undersøgelser, mens omkostningen til en oprensning varierer fra ca. 0,2 mio. kr. til langt over 50 mio. kr. De helt dyre forureninger, hvor den vurderede omkostning til undersøgelser og afværge overstiger 50 mio. kr., omtales i dag som generationsforureninger.

Forudsættes det, at der skal ske undersøgelse af halvdelen af de V2-kortlagte grunde - med efterfølgende behov for oprensning på en femtedel af de undersøgte grunde - bliver den samlede omkostning hertil ca. 10.000 mio. kr. Hertil kommer udgiften til de undersøgelser og afværgeforanstaltninger der skal gennemføres i forhold til overfladevand og natur, samt undersøgelse og afværge af pesticidforureninger som falder ind under jordforureningsloven, foruden omkostningerne til længerevarende drift af

oprensningsanlæg. Samlet set passer det fint med at Region Hovedstadens andel af den samlede økonomi på 21,2 mia.kr. til videregående undersøgelser, oprensninger, drift af tekniske oprensningsanlæg og overvågning udgør ca. 60 % eller 12,7 mia. kr. (generationsforureningerne fraregnet).

## Oversigt A1

Grunde (lokaliteter) hvor videregående undersøgelser er i gang i 2022 eller forventes igangsat inden for de nærmeste par år. Rækkefølgen i oversigten er ikke prioriteret. Nye lokaliteter kan komme på listerne i årets løb og lokaliteter på listen kan udgå.

NB: Ny viden om forurening eller andre uforudseelige forhold, vil kunne påvirke antallet af og hvilke nye undersøgelser, der kan igangsættes.

Undersøgelser der fortsætter fra 2021				
Lokalitet nr.	Navn	Grundvandsområde	Årsag	Kommune
101-00076	Brønshøjholms Allé 45A	-	Indeluft	København
101-00080	Kastanie Allé 28, Vanløse	-	Indeluft	København
101-01356	Skjulhøj Allé 22A, Vanløse	-	Indeluft	København
101-02514	Griffenfeldsgade 54	-	Indeluft	København
101-02817	Hyltebjerg Allé 42, børneinstitution	-	Indeluft	København
101-10102	Amagerbrogade 46	-	Indeluft	København
101-10188	Backersvej 142	-	Indeluft	København
101-30239	Dronningens Tværgade 6	-	Indeluft	København
151-00023	Sct. Jacobsvej 7	Kilde III	Grundvand	Ballerup
151-00074	Industriparken 38-40	Kilde III	Grundvand	Ballerup
151-05011	Møllevej 1-5, Gl. Rådhusvej 32	Kilde III	Grundvand	Ballerup
151-05093	Nygårdsvej 30	Kilde III	Grundvand	Ballerup
157-00028	Hyldegårds Tværvvej 41-43 (afgørelse udestår)	-	Indeluft	Gentofte
161-05010	Christiansvej 5A (adm. afslutning udestår)	-	Indeluft	Glostrup
161-30488	Ravnager 28	-	Indeluft	Glostrup
163-05041	Tippevangen 14	Søndersø	Grundvand	Herlev
163-30144	Herlevvænge 1	-	Indeluft	Herlev
167-05131	Hjørnagervej 18-20	-	Indeluft	Hvidovre
167-30506	Gammel Køge Landevej 499	-	Indeluft	Hvidovre
169-00051	Hovedgaden 445	Ishøj	Grundvand	Høje-Taastrup
169-00228	Østerparken 5-7 m.fl	-	Indeluft	Høje-Taastrup
169-00246	Beredskabsvej 8	Ishøj	Grundvand	Høje-Taastrup
169-00287	Høje Taastrup Vej 42	Ishøj	Grundvand	Høje-Taastrup
169-05131	Hovedgaden 501	Ishøj	Grundvand	Høje-Taastrup
169-20016	Bækgårdsvej 6	Brokilde	Grundvand	Høje-Taastrup
173-00023	Nørgårdsvej 18A-20	-	Indeluft	Lyngby-Taarbæk
173-00039	Kongevejen 155, grundvandsfaneus.	Dybendal	Grundvand	Lyngby-Taarbæk
173-00040	Lundtoftevej 160/ Lundtoftegårdsvej 93A (generationsforurening sammen med Lundtoftevej 150))	Dybendal	Grundvand	Lyngby-Taarbæk
173-00065	Lundtoftevej 150 (generationsforurening sammen med Lundtoftevej 160/Lundtoftegårdsvej 93A)	Dybendal	Grundvand	Lyngby-Taarbæk
173-00110	Lundtoftegårdsvej 101/ Lundtofteparken 43 (adm. afslutning udestår)	Dybendal	Grundvand	Lyngby-Taarbæk
173-00178	Eremitageparken 335	Dybendal	Grundvand	Lyngby-Taarbæk
173-02027	Lundtoftegårdsvej 95	Dybendal	Grundvand	Lyngby-Taarbæk
173-06037	Bjælkevangen 18 (adm. afslutning udestår)	Dybendal	Indeluft	Lyngby-Taarbæk

Undersøgelser der fortsætter fra 2021				
Lokalitet nr.	Navn	Grundvandsområde	Årsag	Kommune
181-00030	Holte Stationsvej 8-10	Dybendal	Grundvand og Indeluft	Rudersdal
181-00058	Kongevejen 394	Dybendal	Grundvand	Rudersdal
190-00105	Ny Vestergårdsvej 1 og Læssevej 7	Søndersø	Grundvand	Furesø
190-00106	Ny Vestergårdsvej 11-13	Søndersø	Grundvand	Furesø
190-06057	Toftebo 1 / Bymidten 26 m.fl. (adm. afslutning udestår)	Søndersø	Grundvand	Furesø
201-00039	Allerødvej 2	Sandholm	Grundvand	Allerød
201-00099	Gl. Lyngvej 39B	Sandholm	Grundvand	Allerød
201-00160	Lyngvej 230, Stengårdens Losseplads	Uggeløse	Grundvand og Indeluft	Allerød
201-00167	Sortemosen Losseplads	Sandholm	Grundvand	Allerød
205-00155	Nobis Mølle 1 (adm. afslutning udestår)	Birkerød	Grundvand og Indeluft	Rudersdal
205-00162	Birkerød Kongevej 158	Birkerød	Grundvand	Rudersdal
205-00185	Hammerbakken 10 (adm. afslutning udestår)	Søndersø	Grundvand	Rudersdal
205-00270	Blokken 25 A (adm. afslutning udestår)	Søndersø	Grundvand	Rudersdal
205-00284	Udsigtsbakken 1	Dybendal	Grundvand	Rudersdal
205-00294	Topstykket 27 (adm. afslutning udestår)	Søndersø	Grundvand	Rudersdal
208-00149	Lille Kongevej 304	Endrup	Grundvand	Fredensborg
208-00247	Højsagervej 12	Langstrup	Grundvand	Fredensborg
208-00263	Humlebækvej 39	Langstrup	Grundvand	Fredensborg
208-00425	Præstemosevej 2	Endrup	Grundvand	Fredensborg
209-00234	Bonderupvej 2C	Ådalens	Grundvand	Frederikssund
209-00380	Store Rørbækvej 3, pesticidundersøgelse	Marbæk	Grundvand	Frederikssund
213-00164	Gillelejevej 30B	Esrum	Grundvand	Gribskov
213-00170	Helsingevej 74A-E (adm. afslutning udestår)	Udsholt	Grundvand	Gribskov
215-00037	Rundinsvej 28	Helsinge	Grundvand	Gribskov
215-00067	Valbyvej 29	Helsinge	Grundvand	Gribskov
215-00268	Vp-Arkaden 1	Helsinge	Grundvand	Gribskov
215-00606	Skovgårdsvej 23	Helsinge	Grundvand	Gribskov
217-00221	Hovvej 10	-	Indeluft	Helsingør
217-00223	Villingebækvej 4A	Villingebæk	Grundvand	Helsingør
217-00412	Århusvej 45	-	Indeluft	Helsingør
217-00460	Højvangen 21 og naboen Granvej 34	-	Indeluft	Helsingør
217-00533	Gefionvej 45A (adm. afslutning udestår)	Hellebæk	Grundvand	Helsingør
217-00562	Søvænget 15	Villingebæk	Grundvand	Helsingør
217-00677	Vester Torv 11	Espergærdeværket	Grundvand	Helsingør
219-00054	Rønnevængsalle 5	Frederiksgade	Grundvand	Hillerød
219-00104	Milnersvej 2	Frederiksgade	Grundvand og indeluft	Hillerød
219-00119	Collstrop Træimprægnering (generationsforurening)	Endrup	Grundvand	Hillerød
219-00203	Frederiksværksgade 16	Frederiksgade	Grundvand	Hillerød
219-00264	Nordre Jernbanevej 4	Frederiksgade	Grundvand	Hillerød

Undersøgelser der fortsætter fra 2021				
Lokalitet nr.	Navn	Grundvandsområde	Årsag	Kommune
219-00265	Frederiksgade 4	Frederiksgade	Grundvand og indeluft	Hillerød
219-00296	Håndværkervænget 16	Frederiksgade	Grundvand	Hillerød
219-00313	Slotsgade 10A	Frederiksgade	Grundvand	Hillerød
219-00451	Frejasvej 30	Frederiksgade	Grundvand	Hillerød
219-00502	Frederiksværksgade 10	Frederiksgade	Grundvand	Hillerød
219-00785	Slotsgade 2-8	Frederiksgade	Grundvand	Hillerød
221-00067	Nørregade 25C	Lynæs	Grundvand	Halsnæs
223-00054	Usserød Kongevej 49D	Nebbegård	Grundvand	Hørsholm
225-00196	Landerslevvej 60	Femhøj	Grundvand	Frederikssund
227-00003	Møllevvej 9A	Nivå	Grundvand	Fredensborg
229-00216	Industrivej 7A	Skibby	Grundvand	Frederikssund
229-00224	Industrivej 9	Skibby	Grundvand	Frederikssund
229-00325	Kildeskåret 2	Hyllingeriis	Grundvand	Frederikssund
230-00030	Staktoften 8 (adm. afslutning udestår)	Trørød	Grundvand	Rudersdal
231-00179	Industrivej 17	Attemose	Grundvand	Hillerød
233-00023	Brobæksgade 2 m.fl.	Hørup	Grundvand	Frederikssund
233-00141	Lundehusene 1-20	Hørup	Grundvand	Frederikssund
235-00041	Frederikssundvej 124 (adm. afslutning udestår)	Værebros	Grundvand	Egedal
235-00043	Bauneholmvej 1 (adm. afslutning udestår)	Værebros	Grundvand	Egedal
235-00128	Blødemosevej 2A	Bogøgård	Grundvand	Egedal
270-30073	Rishave Park 10	-	Indeluft	Gribskov

Undersøgelser der forventes igangsat i 2022 eller 2023. (Årligt igangsættes ca. 20-25 nye grundvandsundersøgelser og 4-6 nye indeluftundersøgelser fra nedenstående bruttoliste. Endvidere forventes igangsat 1-3 nye revurderingsundersøgelser årligt i forbindelse med igangværende driftsanlæg)				
Lokalitet nr.	Navn	Grundvandsområde	Årsag	Kommune
101-12867	Sigurdsgade 29	-	Indeluft	København
147-00010	Lykkesholms Allé 20		Indeluft	Frederiksberg
147-30621	Sankt Knuds Vej 22A		Indeluft	Frederiksberg
147-31004	Gammel Kongevej 112	-	Indeluft	Frederiksberg
151-00081	Måløv Stationsplads 1-19, Måløv Byvej 19-23	Måløv	Grundvand	Ballerup
151-30154	Skovlunde Byvej 31A	-	Indeluft	Ballerup
157-00050	Sandtoften 7	Ermelunden	Grundvand	Gentofte
157-00101	Brogårdsvej 66	Ermelunden	Grundvand	Gentofte
157-00143	Nybrovej 67	Ermelunden	Grundvand	Gentofte
157-00145	Jægersborg Alle 149	Ermelunden	Grundvand	Gentofte
157-00185	Grusbakken 18	Ermelunden	Grundvand	Gentofte
157-00422	Smakkegårdsvej 71	Ermelunden	Grundvand	Gentofte
157-05068	Mesterlodden 35	Ermelunden	Grundvand	Gentofte
157-05104	Grusbakken 15	Ermelunden	Grundvand	Gentofte
159-00204	Bagsværdvej 134 og 136 / Bagsværd Møllevej 2 og 4	Ermelunden	Grundvand	Gladsaxe
159-04074	Einarsej Losseplads, Bagsværdvej 133A	Ermelunden	Grundvand	Gladsaxe
165-00016	Naverland 26 (generationsforening)	Hvidovre	Grundvand	Albertslund
169-05099	Vadsbyvej 17	Brokilde	Grundvand	Høje-Taastrup
173-00061	Jernbanevej 1A	Ermelunden	Grundvand og indeluft	Lyngby-Taarbæk
173-00133	Virumgårdsvej 7	Ermelunden	Grundvand	Lyngby-Taarbæk
173-00179	Glaciset 46A	Ermelunden	Grundvand	Lyngby-Taarbæk
173-00223	Virumgårdsvej 13B	Ermelunden	Grundvand	Lyngby-Taarbæk
173-05014	Nørregade 7, Havegærdet 1	Ermelunden	Grundvand	Lyngby-Taarbæk
183-00065	Baldersbækvej 46	Ishøj	Grundvand	Ishøj
183-05069	Baldersbækvej 44	Ishøj	Grundvand	Ishøj
190-20018	Lucernemarken 6	Farum	Grundvand	Furesø
190-20024	Havremarken 5	Farum	Grundvand	Furesø
207-00001	Bygmarken 1	Farum	Grundvand	Furesø
207-00004	Bygmarken 21	Farum	Grundvand	Furesø
207-00007	Hirsemarken 6	Farum	Grundvand	Furesø
207-00008	Hvedemarken 3-5/ Gammelgårdsvej 102	Farum	Grundvand	Furesø
207-00012	Rugmarken 29	Farum	Grundvand	Furesø
207-00018	Bygmarken 24	Farum	Grundvand	Furesø
207-00019	Rugmarken 22	Farum	Grundvand	Furesø
207-00032	Gammelgårdsvej 67A	Farum	Grundvand	Furesø
207-00036	Rugmarken 6	Farum	Grundvand	Furesø
207-00040	Gammelgårdsvej 75	Farum	Grundvand	Furesø
207-00082	Losseplads, Lucernemarken 15	Farum	Grundvand	Furesø
207-00276	Bygmarken 4	Farum	Grundvand	Furesø

<b>Undersøgelser der forventes igangsat i 2022 eller 2023. (Årligt igangsættes ca. 20-25 nye grundvandsundersøgelser og 4-6 nye indeluftundersøgelser fra nedenstående bruttoliste. Endvidere forventes igangsat 1-3 nye revurderingsundersøgelser årligt i forbindelse med igangværende driftsanlæg)</b>				
<b>Lokalitet nr.</b>	<b>Navn</b>	<b>Grundvandsområde</b>	<b>Årsag</b>	<b>Kommune</b>
208-00154	Kongevejen 21	Endrup	Grundvand	Fredensborg
208-00161	Smøgen 10	Endrup	Grundvand	Fredensborg
208-00170	Jernbanegade 10	Endrup	Grundvand	Fredensborg
208-00171	Benediktevej 32	Endrup	Grundvand	Fredensborg
209-00016	Maglehøjparken 1	-	Indeluft	Frederikssund
210-30052	Kirkeleddet 102-178 og 202-322, Dannevang 99-239	Endrup	Grundvand	Fredensborg
215-00591	Betulavej 44	-	Indeluft	Helsingø
217-01041	Jernbane Alle 11B	-	Indeluft	Helsingør
219-00176	Hillerødsholmsalle 6	Æbelholt	Grundvand	Hillerød
219-00212	Bjørstrupvej 69	Æbelholt	Grundvand	Hillerød
219-00270	Falkevej 1	Æbelholt	Grundvand	Hillerød
219-00386	Høgevej 14	Æbelholt	Grundvand	Hillerød
227-00006	Kokkedal Industripark 6	Nivå	Grundvand	Fredensborg
237-00089	Rugmarken 10	Ølstykke	Grundvand	Egedal



## Overzicht A2 (undersøgelsesindsats overfor klorerede opløsningsmidler)

Overzicht fremdrift for *undersøgelsesindsatsen* i de 54 grundvandsområder i Region Hovedstaden hvorfra 85 % af drikkevandsindvindingen i regionen sker (Jordplan II).

Grundvands-område	Status pr. 31. december 2021 for fremdriften i undersøgelserne i de enkelte grundvandsområder i forhold til regionens Jordplan II – særligt kritiske stoffer (klorerede opløsningsmidler).	Indvinding (%)
Asserbo	Færdig – 2014	0,52
Attemose	Godt i gang	8,79
Birkerød	Godt i gang	2,07
Bjellekær	Færdig – 2020 (kun undersøgelserne er færdige – afværge i gang)	1,59
Bogøgård	Godt i gang	1,83
Brokilde	Godt i gang	1,34
Dalby	Færdig – 2016	0,21
Dybendal	Godt i gang	2,97
Egholm	Færdig – 2017	1,66
Endrup	Påbegyndt (grundvandsområdet er udvidet kraftigt i 2020)	1,41
Ermelunden	Påbegyndt	4,93
Esrum	Godt i gang	0,17
Farum	Påbegyndt	4,43
Femhøj	Godt i gang	0,64
Frederiksgade	Godt i gang	2,52
Gilleleje	Færdig – 2020	1,09
Hellebæk	Godt i gang	3,17
Helsingø	Godt i gang	1,11
Humblebæk	Færdig – 2019	1,18
Hyllingeriis	Godt i gang	0,06
Hørup	Godt i gang	3,31
Ishøj	Godt i gang	8,10
Kagerup	Færdig – 2014	0,03
Kappelhøj	Færdig – 2014	0,99
Kilde III	Godt i gang	2,98
Kyndbyværket	Færdig – 2014	0,18
Langstrup	Godt i gang	2,36
Lautrup	Færdig – 2020	0,79
Liseleje	Færdig – 2014	0,43
Lynæs	Godt i gang	0,57
Marbæk	Færdig – 2014	1,67
Måløv	Påbegyndt	1,05
Nebbegård	Godt i gang	3,90
Nivå	Godt i gang	2,33
Nybølle	Færdig - 2015	4,92
Okseholmen	Færdig - 2014	0,03
Sandholm	Godt i gang	3,97
Selsø	Færdig - 2014	0,01
Skibby	Godt i gang	0,36
Skovsognet	Færdig - 2014	0,12
Snekkersten	Færdig - 2017	1,41
St. Magleby	Påbegyndt	0,87
Stenholt	Færdig - 2020	0,58
Søndersø	Godt i gang	7,98
Trørød	Færdig – 2021	1,24
Udsholt	Færdig – 2021	0,76
Uggeløse	Godt i gang	0,82
Vellerup	Færdig – 2014	0,11
Villingebæk	Godt i gang	0,71
Værebros	Færdig – 2021	1,22
Æbelholt	Påbegyndt	2,61
Ølsted	Færdig - 2016	0,23
Ølstykke	Godt i gang	1,02
Ådalens	Færdig - 2016	0,67
I alt		100,00

## Oversigt B pr. 1. januar 2022

Grunde (lokaliteter) hvor oprensning skønnes påkrævet inden for de nærmeste år. Rækkefølgen er ikke prioriteret. Ny viden om forurening eller andre uforudseelige forhold kan ændre etableringstidspunktet. Ligeledes kan de økonomiske rammer til opgaven betyde, at nogle projekter må udskydes.

Det forventes, at der i 2022 vil være ressourcer til igangsætning af ca. 3-4 nye oprensningsprojekter. De nye projekter kommer fra bruttolisten for nye oprensninger i 2022. Præcis hvilke og antallet afhænger dels af omkostningen til den enkelte afværge og dels af hvornår det endelige afværgeprojekt er helt klar til igangsætning efter alle fornødne tilladelser herunder aftale med grundejer m.v. er indhentet.

Oprensninger der fortsætter fra 2021				
Lokalitet nr.	Navn	Grundvandsområde	Årsag	Kommune
101-00501	Gl. Kongevej 33, opfølgning	Frederiksberg	Grundvand	København
101-02839	Gl. Kongevej 39, opfølgning	Frederiksberg	Grundvand	København
101-02862	Vesterbrogade 116, opfølgning	Frederiksberg	Grundvand	København
167-30713	Hvidovre Strandvej 101A, opfølgning	-	Indeluft	Hvidovre
169-00217	M.W. Gjøesvej 8-16, 20, Reerslev, opfølgning	Ishøj	Grundvand +Indeluft	Høje-Taastrup
169-00228	Østerparken 5-7	-	Indeluft	Høje-Taastrup
173-00039	Kongevejen 155, opfølgning	Dybendal	Grundvand	Lyngby-Taarbæk
181-00001	Søllerød Gasværk, Øverødvej 8, opfølgning	Dybendal	Grundvand	Rudersdal
181-00027	Nærum Hovedgade 92	-	Indeluft	Rudersdal
205-00004	Birkerød Industri kvarter (Blokken 47A), Bregnerødvej 94 – områdeindsats – forureningsfaner, opfølgning	Birkerød	Grundvand	Rudersdal
205-00270	Blokken 25, opfølgning på ventilationsanlæg	Søndersø	Grundvand	Rudersdal
207-00046	Farum Hovedgade 52, opfølgning	Farum	Grundvand	Furesø
223-00091	Rungstedvej 19, opfølgning	Nebbegård	Grundvand	Hørsholm
223-00117	Pennehave 15, opfølgning	Nebbegård	Grundvand	Hørsholm
223-00233	Ahornvej 3 A-D, opfølgning	Nebbegård	Grundvand	Hørsholm
227-00003	Møllevej 9A, (hotspot 2), opfølgning	Nivå	Grundvand	Fredensborg
229-00182	Skuldelev, opfølgning	Skibby	Grundvand	Frederikssund
235-00289	Ravnsbjergvej 1 og 8 – fane, opfølgning	Bjellekær	Grundvand	Egedal
237-00103	Svalehøjvej 14	Ølstykke	Grundvand	Egedal

**Bruttoliste indenfor hvilke der forventes igangsat ca. 5-7 nye oprensninger i 2022 forudsat risikovurderingen fra de videregående undersøgelser viser, at oprensning bør igangsættes snarligt og at der er økonomisk råderum til igangsætning i 2022**

Lokalitet nr.	Navn	Grundvandsområde	Årsag	Kommune
151-00023	Sct. Jacobsvej 5-7	Kilde III	Grundvand	Ballerup
151-00074	Industriparken 38-40	Kilde III	Grundvand	Ballerup
151-05093	Nygårdsvej 30	Kilde III	Grundvand	Ballerup
161-30487	Ravnager 26	-	Indeluft	Glostrup
163-30144	Herlev Vænge 1-7/Herlev Bygade 41	-	Indeluft	Herlev
167-00047	Kettegård Alle 65, børneinstitution	-	Kontaktrisk	Hvidovre
175-00008	Hvidsværmervej 158, ombygning	Kilde X	Grundvand	Rødovre
189-00008	Kirke Værløsevej 53 (32), nyt renselanlæg	Søndersø	Grundvand	Furesø
201-00083	Kærhøjgårdsvej 46	Uggeløse	Grundvand	Allerød
201-00579	Kollerødvej 72, børneinstitution	-	Kontaktrisk	Allerød
205-00270	Blokken 25, faneindsats	Søndersø	Grundvand	Rudersdal
219-00264	Nordre Jernbanevej 4	Frederiksgade	Grundvand	Hillerød

**Oprensning der forventes igangsat inden for de nærmeste år forudsat risikovurderingen fra de videregående undersøgelser viser, at oprensning bør igangsættes snarligt og at der ikke kommer kendskab til andre forureninger, der vurderes at skulle prioriteres højere.**

Lokalitet nr.	Navn	Grundvandsområde	Årsag	Kommune
101-00076	Brønshøjholms Allé 45A	-	Indeluft	København
163-30144	Herlevvænge 1-7	-	Indeluft	Herlev
167-05131	Hvidovregårds Alle 23/Hjørnager 18	-	Indeluft	Hvidovre
173-00110	Lundtoftegårdsvej 101/ Lundtofteparken 43	Dybendal	Grundvand	Lyngby-Taarbæk
201-00023	Smedevangen 5	Bogøgård	Grundvand	Allerød
213-00164	Gillelejevej 30B	Esrum	Grundvand	Gribskov
221-00067	Nørregade 25C	Lynæs	Indeluft	Halsnæs
227-00003	Møllevej 9A (hotspot 1)	Nivå	Grundvand	Fredensborg
229-00325	Kildeskåret 2, Skibby	Hyllingeris	Grundvand	Frederikssund
231-00179	Industrivej 17	Attemose	Grundvand	Hillerød

## Oversigt C

### Oversigt over tekniske oprensningsanlæg med drift i 2021.

Lokaliteter med afværgedrift i 2021		Etableret (år)	Oppumpet vandmængde i 2021 (m <sup>3</sup> )	Heraf til overfladevand m <sup>3</sup>	Heraf til infiltreret m <sup>3</sup>	Heraf til procesvand m <sup>3</sup>	Heraf til kloak m <sup>3</sup>
101-00032	Hejrevej 43	*	2.640				2.640
101-00066	Sundholmsvej 55-57/Telemarksgade 7-19	*	411				411
101-00106	Gudenåvej 25-29	*	7.821		7.509		312
101-00327	Valby Langgade 207	*	1.436				1.436
101-00505	Svenskelejren 23	*	Passiv ventilation				
101-01395	Absalonsgade 26	2002	Aktiv ventilation				
101-01395	Absalonsgade 26	2002	4.047				4.047
101-01595	Tingvej 14B, Kbh S	2017	Passiv ventilation				
101-01595	Tingvej 14B, Kbh S	2017	Aktiv ventilation				
101-02206	Åboulevard 16-18	*	Aktiv ventilation				
101-02206	Åboulevard 16-18	*	1.390				1.390
101-02226	Frankrigsgade 28-48	*	Aktiv ventilation				
101-02821	Vesterbrogade 139	*	50				50
101-04683	Absalonsgade 28 A	2006	Aktiv ventilation				
147-00001	Finsensvej 76b	*	33.000				33.000
147-00002	Howitzvej 54-58/Solbjergvej 24-30	*	8				8
147-00007	Nimbusparken 7	*	29.930		29.762		168
147-00011	Smallegade 52	*	Passiv ventilation				
147-00015	Howitzvej 43	*	50				50
147-00252	Kronprinsensvej 1	*	35.892	35.892			
151-00002	Cheminova-grunden, Måløv Byvej,	1987	85.137	85.137			
151-00015	Innovationsgaragen, Skovlunde Byvej	2014	10.911		10.614		297
151-00018	Udbakken 24 C+D	2002	Passiv ventilation				
153-00001	Brøndby Industri kvarter	1997	84.728	84.728			
157-00020	Gentoftegade 39-49	2003	12.554		12.302		252
157-00035	Ordrupvej 100A	2000	Aktiv ventilation				
157-00038	Nybrovej 83-87	2001	29.154		27.492		1.662
157-00041	Søborg Hovedgade 21	2003	Aktiv ventilation				
157-00045	Ordrupvej 81	2002	Aktiv ventilation				
159-00002	Søborg Hovedgade 31, Søborg Hovedgade 17-19 m.fl. (Streng 2)	2004	9.269	9.269			
159-00014	Grusgraven	1993/2001	193.365		189.232		4.133
159-00039	Rosenkæret 17	1992/2017	699				699
159-00104	Bagsværd Hovedgade 79	2009	64.864		64.244		620
159-00105	Bindeleddet 9 A	2002	Aktiv ventilation				
159-00140	Søborg Hovedgade 189-191	2006	92.289		92.289		
159-00140	Søborg Hovedgade 189-191	2006	Aktiv ventilation				
161-00003	Ejby Losseplads, Mosestofen	1995	3.287			0	3.287
161-00015	Glostrup Regnvandsbassin, Kirkebjerg Parkvej 3	1997	1.438				1.438
161-00024	Hvissingegade 13	2001	Passiv ventilation				
163-00004	Knapholm	1995	571.900	369.206		202.694	
163-00005	Ellekær 3	1997	3.403	3.403			
163-00015	Marielundvej 49	1995	577				577

Lokaliteter med afværgedrift i 2021		Etableret (år)	Oppumpet vandmængde i 2021 (m <sup>3</sup> )	Heraf til overfladevand m <sup>3</sup>	Heraf til infiltreret m <sup>3</sup>	Heraf til procesvand m <sup>3</sup>	Heraf til kloak m <sup>3</sup>
163-00016	Symfonivej 35	1995	102				102
163-00016	Symfonivej 35	1995	Aktiv ventilation				
165-00016	Naverland 26	2008	39.215	39.215			
167-00003	Hovedstensvej 25-27	1994	19.725	19.256			469
167-00013	Lodsvej 38, Hvidovre	2016	Passiv ventilation				
167-00034	Gl. Køge Landevej 264-268, Hvidovre	2016	Passiv ventilation				
167-30713	Hvidovre Strandvej 101A, Hvidovre	2021	Aktiv ventilation				
169-00001	Industrivej 27, Hedehusene	1999	82.961	82.961			
169-00028	Vesterkøb 1-7	1997	8.554	8.554			
169-00058	Akacievej 2, Hedehusene	2007	6.467		6.182		285
169-00155	Ågesholmsvej 9	2005	4.168	0	4.168		
169-00217	M.W. Gjøsvej 8-16	2003	Aktiv ventilation				
169-00217	M.W. Gjøsvej 8-16	2003	Passiv ventilation				
169-00228	Østerparken 5-7	2006	Aktiv ventilation				
169-20037	Thorsbro Kildepladser, Tåstrup-Valby	1993	220.596	220.161			435
171-00007	Gravertoften 5	2018	Aktiv ventilation				
171-00007	Gravertoften 7	1997	Passiv ventilation				
171-00007	Gravertoften 8	1997	Passiv ventilation				
171-00007	Gravertoften 9	2018	Aktiv ventilation				
171-00007	Gravertoften 10	1997	Passiv ventilation				
171-00007	Gravertoften 11	2018	Aktiv ventilation				
171-00007	Gravertoften 15	2018	Aktiv ventilation				
173-00001	Lyngby Losseplads	1996	Passiv ventilation				
173-00023	Nørgårdsvej 24	1999/2006	4.769		4.045		724
173-00023	Nørgårdsvej 24	1999/2006	Passiv ventilation				
173-00034	Carlshøjvej 53	2000	Passiv ventilation				
173-00058	Virumvej 84 B	2003	Passiv ventilation				
175-00001	Rødovrevej 241	1987	19.361	18.861			500
175-00008	Hvidsværmervej 158	1994	2.145				2.145
175-00015	Brandholms Allé 1-3	1994	Aktiv ventilation				
175-00015	Brandholms Allé 1-3	1994	8.101	8.101			
175-00017	Annexgårdsvej 14	1996	Aktiv ventilation				
175-00017	Annexgårdsvej 16	1996	Aktiv ventilation				
175-00017	Dianavej 21	2017	Aktiv ventilation				
175-00017	Annexgårdsvej 16, m.fl.	1996	2.215				2.215
175-00018	Rødovrevej 254	1987	13.531	13.031			500
181-00002	Nærum Industriområde	1995/2013	101.969	100.820			1.149
181-00007	Skelstedet 3	1998	583				583
181-00027	Nærum Hovedgade 92	2003	Under ombygning				
185-00002	Tårnby Hovedbibliotek, Amager Lv 77	1996/2005	47.551			47.551	
185-00011	Københavns Lufthavn Syd	1993/2001	105.714	101.704		3.208	802
189-00008	Kirke Værløsevej 53 (32)	1999	131.727	129.172			2.555
189-00009	Ballerupvej 16	1999	Aktiv ventilation				
189-00019	Læssevej 3	2004	Passiv ventilation				
201-00039	Allerødvej 35	1995-97	91.728	91.728			
201-00054	Prins Valdemars Allé 14, Allerød	1999	Passiv ventilation				
201-00185	Amtsvej 2-4, Allerød	1999	Passiv ventilation				

Lokaliteter med afværgedrift i 2021		Etableret (år)	Oppumpet vandmængde i 2021 (m <sup>3</sup> )	Heraf til overfladevand m <sup>3</sup>	Heraf til infiltreret m <sup>3</sup>	Heraf til procesvand m <sup>3</sup>	Heraf til kloak m <sup>3</sup>
205-00004	Birkerød Industri kvarter (Blokken 47A), Bregnerødvej 94	2021	Ingen data for 2021				
205-00024	Toftebakken 5, Birkerød	2002	101.084	98.643			2.441
205-00024	Toftebakken 7, Birkerød	2002	Passiv ventilation				
205-00232	Klintehøj Vænge 16, Birkerød	2015	Aktiv ventilation				
205-00270	Blokken 25, Farum	2021	Aktiv ventilation				
205-00395	Pilehøj Vænge 10	2016	Aktiv ventilation				
207-00046	Farum Hovedgade 52, Farum	2021	Ingen data for 2021				
208-00259	Bakkegårdsvej 201, Humlebæk	2018	55.047	53.469			1.578
209-00162	Jernbanegade 29, Frederikssund	2015	Aktiv ventilation				
213-00160	Gillelejevej 28b, Esbønderup	2005	Passiv ventilation				
217-00545	Egeskovvej 18, Kvistgård	2017	14.693	14.233			460
223-00095	Ådalsparkvej 63, Hørsholm	2015	1				1
225-00197	Danform-grunden, Jægerspris	Overtaget fra kommunen i 2011	21.875	21.875			
229-00377	Fasanvej 11, Skibby, Frederikssund	2011	Passiv ventilation				
229-00381	Fasanvej 2, Skibby, Frederikssund	2011	Passiv ventilation				
229-00389	Østergade 16, Skuldelev, Frederikssund	2011	1				1
230-20012	Trørød Deponeringsplads (181-00004)	1998	Aktiv ventilation				
233-00017	Jørlunde, Stensbjerggård, Hagerupvej	1995	64.641	64.641			
235-00034	Frydensbergvej 4-6	2006	9.914	9.824			90
235-00289	Ravnsbjergvej 1-8, Egedal	2020	100.140		100.140		
	<b>I alt</b>		<b>2.558.828</b>	<b>1.683.884</b>	<b>547.979</b>	<b>253.453</b>	<b>73.512</b>

## Oversigt D

### Oversigt over arealer hvor der pr. 1. januar 2022 forventes udført grundvandsovervågning eller indeluftovervågning.

At en lokalitet står på oversigten, indebærer ikke, at der er overvågning hvert år, herunder at der overvåges i 2022.

På lokaliteter med blå skrift er der udført monitoring eller revurdering af monitoring i 2021

Lokalitet	Navn	Igangsat	Seneste monitoring/ revurdering	Kommune
101-03876	Brønshøjvej 76 (indeluft)	2018	2021/	København
101-03888	Glumsøvej 42 (indeluft)	2011	2018/2014	København
147-00004	C.F. Richs Vej 109-113	2009	2020/	Frederiksberg
147-00009	H.C. Ørsteds Vej/Forchhammervej 25	2009	2020/	Frederiksberg
147-00016	Bülowsvej 34	2009	2020/	Frederiksberg
147-00020	Roskildevej 53-55	2009	2020/	Frederiksberg
153-20045	Vestre Gade 5C (indeluft)	2018	2019	Brøndby
157-00004	Gentofte Losseplads, Nybrovej	1996	2021/2016-	Gentofte
157-00017	Esthersvej 47	Lukket i 2021	2013/2015-21	Gentofte
157-00044	Vangedevej 137	2001	2020/2015-17	Gentofte
157-00067	Mitchellsstræde 2	2003	2020/2014-	Gentofte
157-00132	Hyldegårdsvej 24	2004	2013/2017	Gentofte
157-00137	Strandvejen 337	2005	2007/	Gentofte
157-00140	Tranegårdsvej 70	2006	2020/	Gentofte
159-00009	Gladsaxe Industrikvarter	1996	2020/2011-15	Gladsaxe
159-00081	Gladsaxevej 118 – 126	1996	2018/2011-15	Gladsaxe
159-00102	Søborg Hovedgade 121	2004	2021/2011-15	Gladsaxe
159-00177	Værebrovej 115 (indeluft)	2018	2020	Gladsaxe
163-00020	Ellekær 12	1998	2020/2012-14	Herlev
165-00001	Risby Losseplads, Hedeengvej (Lukket i 2021)	1994	2019/2003	Albertslund
165-00015	Galgebakken Sønder	1998	2021/2004	Albertslund
165-00017	Herstedvesterstræde 56	2005	2018/2020-	Albertslund
165-00017	Herstedvesterstræde 58B (indeluft)	2019	2020/	Albertslund
165-00019	Fabriksparken 26	2003	2021/2020-	Albertslund
165-00020	Herstedøstergade 46	2004	2019/	Albertslund
165-00092	Nyvej 10	2009	2021/	Albertslund
169-00004	Snubbekorsvej Losseplads, Snubbekorsvej 16	Lukket i 2020	2019/2020	Høje-Taastrup
169-00005	Tåstrup Gasværk, Gasværksvej 1-7	Lukket i 2020	2019/2019-20	Høje-Taastrup
169-00011	Frederiksholmsvej Losseplads	1995	2021/2017-	Høje-Taastrup
169-00015	Stærkendevej Fyldplads	1999	2021/2017-	Høje-Taastrup
169-00017	Hvidovre Kommunes Losseplads, (Højvangsvej 19), Sengeløse Losseplads m.fl.	1996	2021/2007	Høje-Taastrup
169-00052	Åvænget 1	2006	2021/	Høje-Taastrup
169-00099	Skolevej 10	2005	2019/2020-	Høje-Taastrup
169-00106	Vadsbyvej 16	2003	2020/2018-	Høje-Taastrup
169-00127	Køgevej 37/Taastrup Hovedgade 37	2006	2018/	Høje-Taastrup
171-00007	Degnetoftens 42 (indeluft)	2018	2019	Egedal
173-00046	Ulrikkenborg Plads 1	1999	2017/2013-15	Lyngby-Taarbæk
173-00061	Jernbanevej 1	2000	2020/2018-21	Lyngby-Taarbæk
173-00094	Bagsværdvej 93	2006	2020/2012-14	Lyngby-Taarbæk
173-00095	Lyngby Hovedgade 44 A-D	Lukket i 2021	2020/2018-21	Lyngby-Taarbæk

Lokalitet	Navn	Igangsat	Seneste monitering/ revurdering	Kommune
173-05013	Taarbæk Strandvej 54-56	2012	2021/2018-	Lyngby-Taarbæk
175-00077	Grønlunds Allé 34B	2010	2018/	Rødovre
181-00018	Øverødvej 7	Lukket i 2021	2017/2017-21	Rudersdal
181-00026	Nærumvænge Torv 6	2003	2019/	Rudersdal
181-00029	Linde Allé 29	2003	2019/	Rudersdal
181-00030	Holte Stationsvej 8-10	Lukket i 2021	2020/2018-21	Rudersdal
181-00032	Rundforbivej 221	2003	2019/	Rudersdal
183-00001	Industribuen 2	2006	2017/	Ishøj
185-00020	Englandsvej 270	2001	2007/	Tårnby
185-00040	Magle Allé 10	2004		Tårnby
189-00001	Kirke Værløse Losseplads, Ryetvej	1995	2020/2012-14	Furesø
189-00003	Sandet Losseplads, Lejrvej, Sandet	1996	2020/2012-14	Furesø
201-00008	Gydevang 1	2018	2021/	Allerød
201-00125	Bøgevangen 14	2012	2020/	Allerød
201-00157	Lyng Losseplads, Gl. Nøglegårdsvej 22-39	Før 2007	2021/2011-17	Allerød
205-00027	Birkerød Industriområde (lukket i 2021)	Før 2007	2014/	Rudersdal
205-00024	Langedam (Toftebakken 5)	Før 2007	2020/	Rudersdal
205-00154	Kajerødvej 5B-C	2016	2019/	Rudersdal
207-00067	Farum Industriområde (Lukket i 2021)	Før 2007	2020/2012-	Furesø
207-00128	Farum Hovedgade 86 (indeluft)	2019	2021/	Furesø
211-00113	Depot for Kupolovns slam			Halsnæs
217-00249	Ole Rømers Vej 4	Før 2007	2018/	Helsingør
217-00464	Kingosvej 14 (indeluft)	2017	2019/	Helsingør
217-00479	Jæmtlandsvej 2	2019	2019	Helsingør
217-00500	Havreholm Grusgrav, Hellebjergvej 39	Før 2007	2020/2020-21	Helsingør
219-00050	Holmene Losseplads, Jagtvejen, Vestre Holme	Før 2007	2021/2012-15	Hillerød
219-00343	Slangerupgade 53	Før 2007	2020/2012-14	Hillerød
223-00056	Gl. Hovedgade 8-14	2015	2021/	Hørsholm
229-00299	Egevej 3	2009	2021/	Frederikssund
230-00048	Skelstedet 13	2013	2020/2019-20	Rudersdal
233-00023	Brobæksgade 2, m.fl. (indeluft)	2017	2021/	Frederikssund
233-00029	Københavnsvej 1	Før 2007	2006/2019-20	Frederikssund
235-00001	Toppevadvej 26 (Ganløse 9 fyldpladser, plads 8)	Før 2007	2020/2012-15	Egedal
235-00119	Bondehavens Losseplads, Sandbakken 8 (Ganløse 9 fyldpladser, plads 6)	Før 2007	2020/2012-15	Egedal
235-00162	Fluebjerggård Syd Losseplads, Toppevadvej 27 (Ganløse 9 fyldpladser, plads 2, 3, 4, 5 og 9)	Før 2007	2020/2012-15	Egedal
235-00364	Stenløse Kommunes genbrugsplads, Toppevadvej 28 (Ganløse 9 fyldpladser, plads 8)	Før 2007	2020/2012-15	Egedal



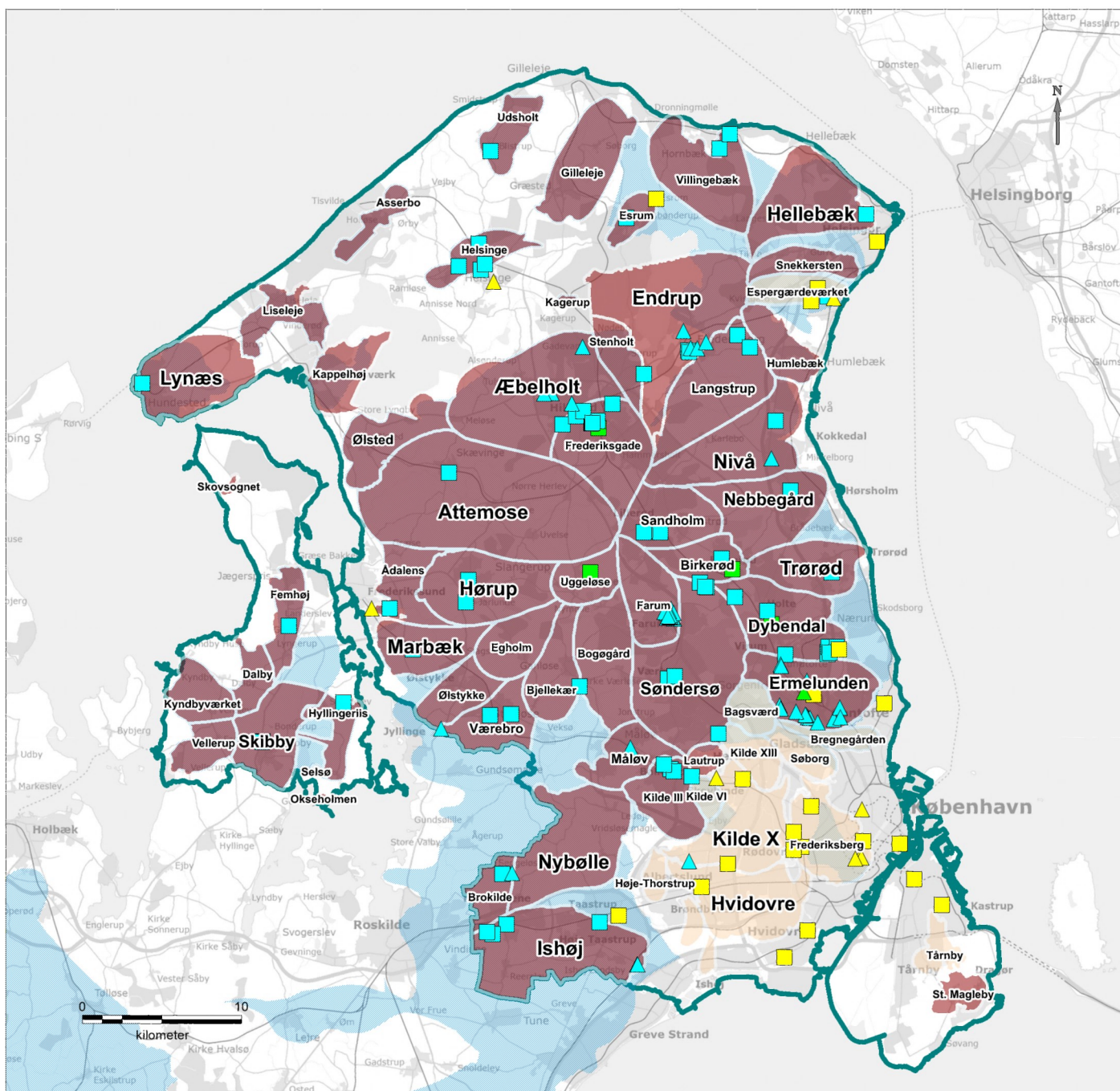

### Signaturforklaring

- Region Hovedstaden
- Områder med Særlige Drikkevandsinteresser (OSD)

### % af samlet drikkevandsindvinding

- 85%
- Rest

### Nye videregående undersøgelser

- ▲ Grundvand
- ▲ Grundvand og indeluft
- ▲ Indeluft

### Fortsatte videregående undersøgelser

- Grundvand
- Grundvand og Indeluft
- Indeluft



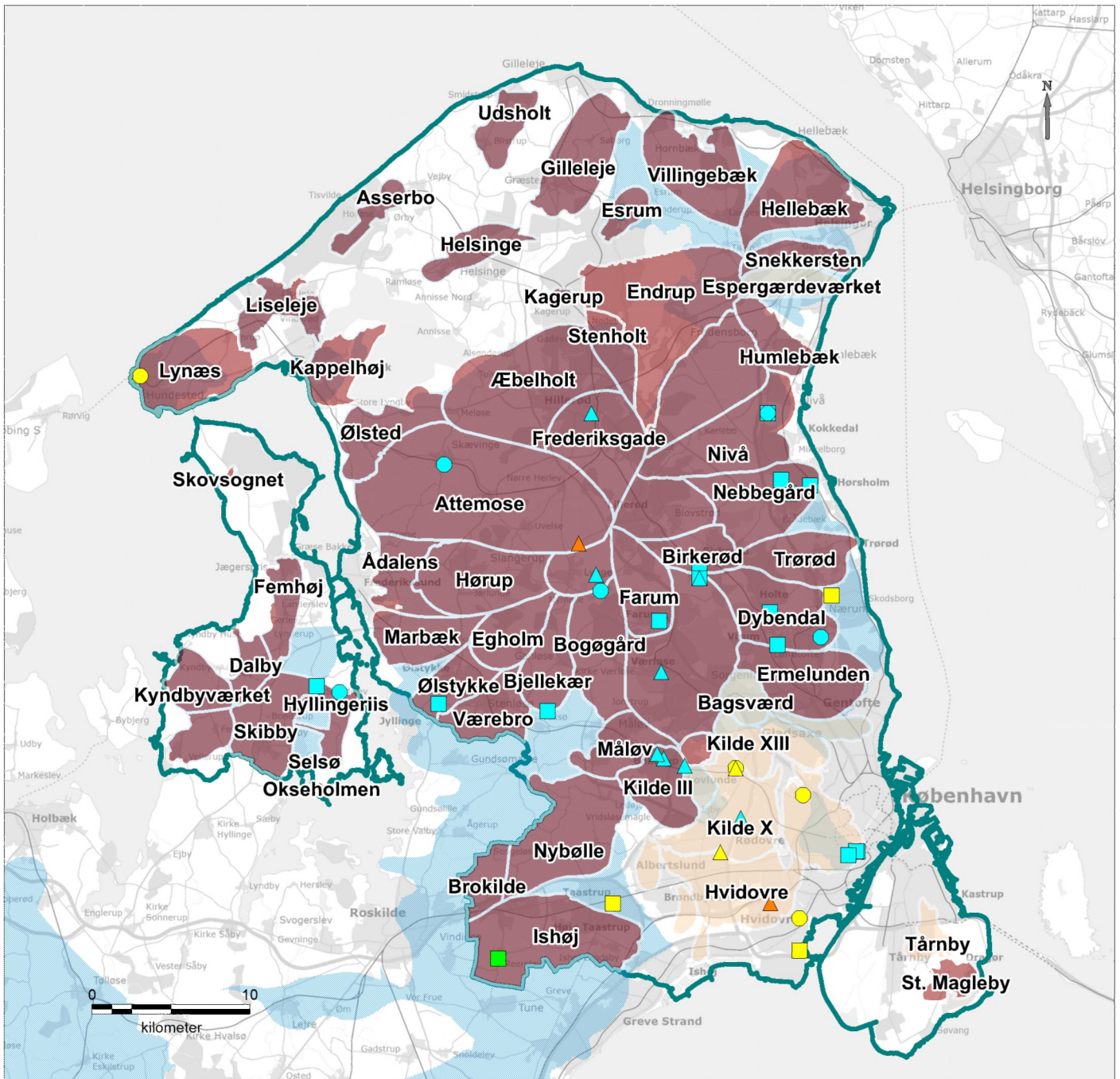

## Signaturforklaring

Region

Områder med Særlige Drikkevandsinteresser (OSD)

### % af samlet drikkevandsindvinding

85%

Rest

## Nye oprensninger

Grundvand

Indeluft

Kontaktrisk

## Fortsatte oprensninger

Grundvand

Grundvand+Indeluft

Indeluft

## Kommende oprensninger



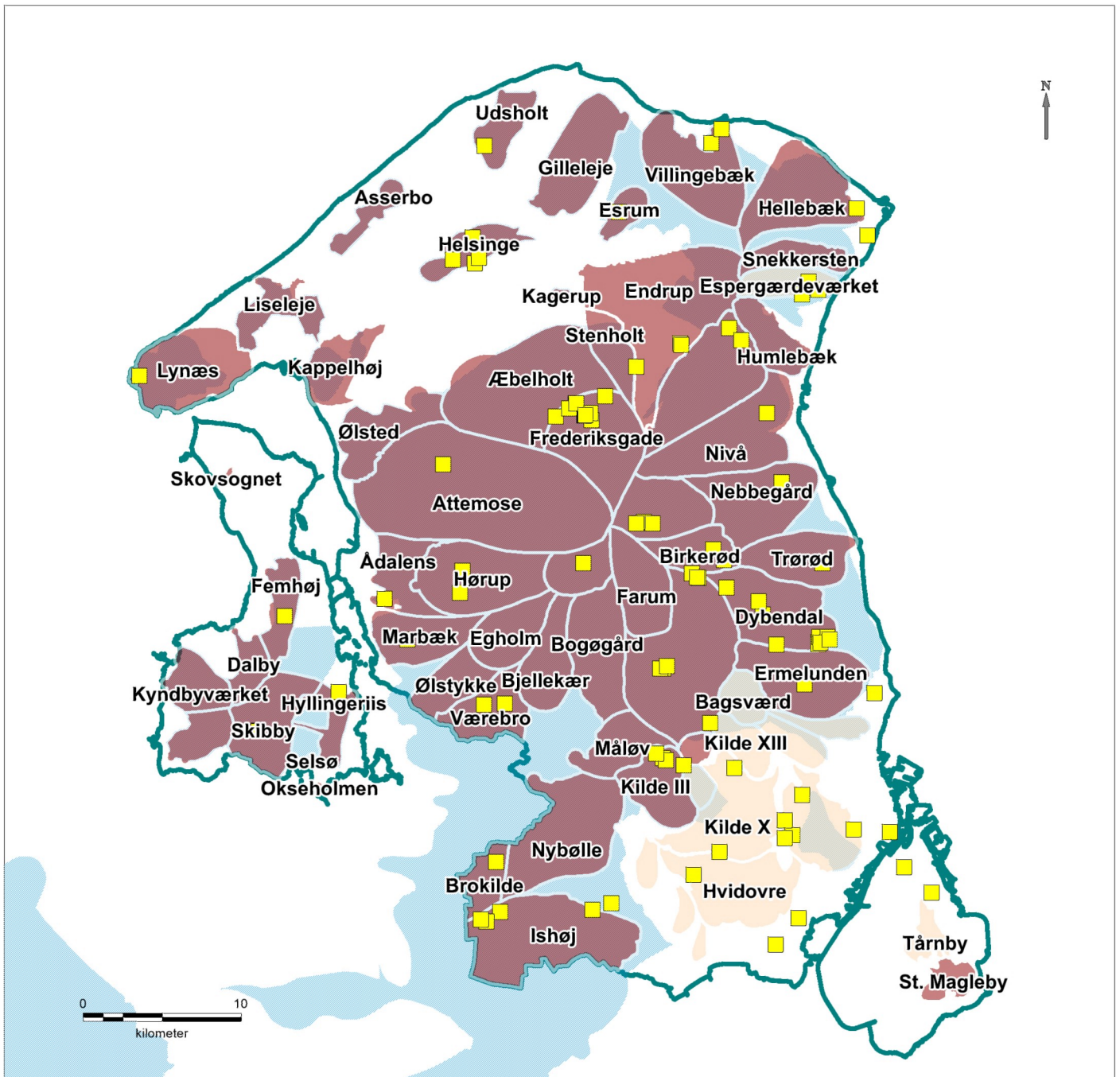

Grundvand

Indeluft





**Signaturforklaring**

-  Region Hovedstaden
-  Tekniske driftsanlæg
-  Områder med Særlige Drikkevandsinteresser (OSD)
- % af samlet drikkevandsindvinding**
-  85%
-  Rest

# Grundvandsområder i Region Hovedstaden

# BILAG 4

