

**Region Hovedstaden
Center for Regional Udvikling**

**Oversigt over den forventede
offentlige indsats i Region
Hovedstaden på jordforurenings-
området i 2015 og nærmeste år**

REGION

Oversigt over den forventede offentlige indsats i Region Hovedstaden på jordforureningsområdet i 2015 og nærmeste år

April 2015. Endelig udgave efter offentlig kommentering

Baggrund

Regionsrådet skal i henhold til jordforureningsloven udarbejde en oversigt over den forventede offentlige indsats. Denne oversigt revideres en gang om året. Oversigten medfører ingen rettigheder eller pligter for ejere. Offentligheden skal inddrages forud for udarbejdelsen af den endelige oversigt.

Oversigten skal angive på hvilke arealer (grunde/lokaliteter), regionen forventer at foretage undersøgelser eller oprensning (med tilhørende aktiviteter). Oversigten skal desuden angive en prioritering af indsatsen samt indeholde en økonomisk oversigt.

Endvidere skal oversigten beskrive, hvordan regionen forventer at håndtere de samlede jordforureningsproblemer. Den skal være bilagt et program for, hvorledes problemerne foreslås løst inden for en nærmere fastlagt tidshorisont. Dette skal ses i sammenhæng med de økonomiske ressourcer, der afsættes til området. Det skal fremgå af prioriteringen, hvilke aktiviteter der forventes at finde sted de førstkomende år. Regionsrådets afgørelser om prioritering kan ikke påklages til anden administrativ myndighed, jfr. § 25 i jordforureningsloven.

Såfremt regionen skønner det påkrævet, kan oversigtens prioritering fraviges, og der kan således gennemføres projekter, der ikke er anført på oversigten.

Den omstændighed, at en grund er medtaget på en oversigt, er ikke et tilsagn om, at de påtænkte aktiviteter bliver gennemført eller sker inden for den forventede tidshorisont. Dette skyldes, at regionen kan få kendskab til nye grunde, der skal prioriteres højere eller, at ny viden om stoffer og forurening fremkommer og således medvirker til en ændring af prioriteringen.

Offentligheden har været inddraget forud for udarbejdelsen af den endelige oversigt. Inddragelsen er sket gennem annoncering i lokale ugeaviser, dækkende Region Hovedstaden, samt ved direkte opfordring til kommunerne i regionen samt HOFOR og Nordvand om at komme med kommentarer til oversigten.

Der indkom kommentarer til oversigten fra 3 kommuner, HOFOR, et bylaug/vandværk og en borger. To kommuner meldte tilbage at de ikke havde kommentarer. De indkomne kommentarer har ikke medført ændringer i forhold til udkastet til offentlig indsats, herunder regionens overordnede prioritering.

Bemærkninger til oversigten

Antallet af forurenings-kortlagte (vidensniveau 2) grunde i Region Hovedstaden (ca. 4.000) er så stort, at det ikke er muligt at prioritere dem alle indbyrdes.

Oversigten over den offentlige indsats i 2015 indeholder derfor alene de lokaliteter, hvor der inden for de nærmeste år forventes gennemført

- afgrænsende undersøgelser (oversigt A), se også kortbilag 1.
- oprensninger (oversigt B), forudsat de forudgående afgrænsende undersøgelser viser behov herfor, se også kortbilag 2.
- grunde med igangværende drift af tekniske oprensningsanlæg (oversigt C), se også kortbilag 3.
- grunde med løbende overvågning af forureningen (oversigt D).

Grunde medtaget på oversigten over overvågning (oversigt D) bliver ikke nødvendigvis overvåget hvert år. Der kan også være grunde på listen, hvor en nærmere gennemgang af sagen vil vise, at der ikke længere er behov for overvågning, men hvor den endelige vurdering heraf endnu udestår.

I 2015 er der afsat ca. 147 mio. kr. til indsatsen på jordforureningsområdet i Region Hovedstaden. Heraf forventes afsat ca. 75 mio. kr. til afgrænsende undersøgelser og oprensninger i 2015.

Prioriteringsprincipper

De grunde der er med på oversigt A er medtaget ud fra følgende kriterier i forhold til grundvand og indeklima:

Grundvand: Grunde der ligger inden for områder med særlige drikkevandsinteresser og hvor der fra indledende undersøgelser eller lignende er viden om forurening med klorerede opløsningsmidler i jord, vand eller poreluft i koncentrationer der overstiger hhv. 10 mg/kg i jordprøver, 100 µg/l i vandprøver eller 40.000 µg/m³ i jordens poreluft. Herudover er medtaget nogle få lidt lavere prioriterede lokaliteter, ligeledes forurenede med chlorerede opløsningsmidler, der er nabo eller næsten nabo til nogle af de højt prioriterede lokaliteter. Dette er begrundet i, at det ved nærtliggende forureninger kan være svært at skille evt. forureningsfaner da forureningerne her fra kan løbe sammen når de når ned i grundvandet. Ved samtidig at undersøge alle tæt liggende forureningskilder samtidig (med samme forureningskomponenter), får vi en mere dækkende risikovurdering for det aktuelle grundvand. Dette dog kun i områder, hvor kortlægningsopgaven er afsluttet, og der således er overblik over alle potentielle forureningskilder.

I 2014 blev der påbegyndt test af en ny strategi for prioritering af den videregående undersøgelsesindsats. Parallelt med at prioritere de værste forureninger højest (som beskrevet ovenfor) blev oplandene til tre vandværker (Solhøj, Dybendal og Birkerød) prioriteret til en særlig indsats i 2014 og 2015. Den særlige indsats består i at få undersøgt alle kendte forureninger med de særligt kritiske stoffer, dvs. de chlorerede opløsningsmidler, og ikke kun de forureninger der umiddelbart ser ud til at udgøre en risiko for grundvandsressourcen.

Baggrunden herfor er et ønske om at kunne blive færdig med at undersøge alle lokaliteter med de mest grundvandskritiske stoffer i disse områder.

Herefter kan der ud fra en samlet betragtning tages stilling til, på hvilke lokaliteter, der skal gennemføres afværgeforanstaltninger for at beskytte grundvandsressourcen indenfor indvindingsoplandet. Herved sikres, at der ikke gennemføres afværge overfor den tilfældigvis først fundne forurening og man undgår den situation, at der måske mange år senere kommer kendskab til andre grunde i indvindingsoplandet, som måske er endnu kraftigere forurenede og hvoraf en af dem måske i værste fald allerede har nået indvindingsboringerne.

I 2015 er denne strategi udvidet, så alle resterende forureninger med chlorerede opløsningsmidler i yderligere fire oplande prioriteres til undersøgelser i 2015-2016. Kriterierne for udvælgelse af de nye oplande til denne fokuserede indsats har bl.a. været, at

- oplandene ligger inden for de højest prioriterede områder hvorfra 80 % af drikkevandet indvindes jf. regionens nye plan for indsatsen mod jordforurening, ,
- regionens V1-kortlægning er afsluttet indenfor oplandene,
- regionens V2-kortlægning (stort set) er afsluttet for lokaliteter med chlorerede opløsningsmidler som potentielt forurenende stof indenfor oplandene,
- statens grundvandskortlægning er afsluttet indenfor oplandene,

- antallet af lokaliteter, som er forurenede med de mest grundvandskritiske stoffer (chlorerede opløsningsmidler), og som resterer at blive undersøgt er relativt begrænset indenfor oplandene,
- der indvindes en væsentlig mængde drikkevand af god naturlig kvalitet i oplandet,

På grundlag af disse kriterier er der udpeget yderligere fire indvindingsoplande: Attemose, Hove, Humlebæk og Hørup.

- Attemose indvindingsoplande i Hillerød Kommune
- Hove indvindingsoplande i Egedal og Høje-Taastrup Kommune,
- Humlebæk indvindingsopland i Fredensborg Kommune
- Hørup indvindingsoplande i Frederikssund Kommune

Ovenstående oplandstilgang til prioriteringen er helt i overensstemmelse med, at regionsrådet i november 2014, parallelt med udarbejdelsen af denne oversigt over offentlig indsats for 2015, vedtog et scenarium for "Hurtigere rent grundvand" som udgangspunkt for en ny plan for regionens jordforureningsindsats. Efterfølgende er der udarbejdet en pjece "Vejen til ren jord og rent vand", som beskriver hvordan regionsrådets beslutning udmøntes af administrationen i praksis. Pjecen er sendt ud til kommunerne i regionen den 19. marts 2015.

Som det fremgår af pjecen, er det regionens højeste prioritet i løbet af de næste 10 år, at fokusere og afslutte indsatsen mod jordforurening med chlorerede opløsningsmidler i de områder, hvorfra der indvindes 80 % af drikkevandet i regionen. Det er samtidig i disse områder, det vil være billigst at beskytte grundvandet.

Det er regionsrådets prioritering først at få færdiggjort indsatsen overfor de forureninger, som udgør den største trussel mod drikkevandet (chlorerede opløsningsmidler). Det betyder så, at indsatsen i de områder hvor de resterende 20 % af drikkevandet indvindes, ikke prioriteres højt de næste 10 år.

Indeklima: Grunde hvor der fra indledende undersøgelser eller lignende er viden om forurening med flygtige stoffer i poreluft i koncentrationer, som kan medføre et bidrag til indeklimaet i bolig, der er højere end 10 gange afdampningskriteriet for det pågældende stof.

Som udgangspunkt igangsættes undersøgelserne først på de grunde, hvor der er viden om mest forurening. Forurening med chlorerede opløsningsmidler prioriteres før forurening med kulbrinter, hvis der er flere lokaliteter med forureningsniveau indenfor samme størrelsesorden. Hvis alt andet er lige vil grundene herefter blive prioriteret til undersøgelse i den rækkefølge, de er blevet kortlagt på vidensniveau 2.

Tidshorisont for håndtering af de p.t. kendte jordforureningsproblemer i Region Hovedstaden i relation til den nuværende økonomiske ramme der er udmeldt fra staten

Som udgangspunkt sættes den gennemsnitlige udgift til en afgrænsende undersøgelse til ca. 750.000 kr., mens den gennemsnitlige udgift til en oprensning sættes til ca. 3 mio. kr. Der er dog store variationer i forhold til disse gennemsnitspriser. F.eks. varierer omkostningen til en afgrænsende undersøgelse fra ca. 0,1 mio. kr. til langt over 2 mio. kr. for de helt store, mens omkostningen til en oprensning varierer fra ca. 0,2 mio. kr. til over 50 mio. kr.

Der var pr. 7. april 2015 kortlagt 4.337 grunde på vidensniveau 2 i Region Hovedstaden. Forudsættes det, at der skal ske undersøgelse af blot en fjerdedel af disse grunde - med efterfølgende behov for oprensning på en tredjedel af grundene - bliver den samlede omkostning hertil ca. 1.750 mio. kr. Antages det, at regionen modtager uændrede bevillinger de næste mange år, vil der således gå ca. 25-30 år, før der kan forventes

etableret nødvendig oprensning på de i dag kendte grunde. Hertil kommer så de endnu ikke opdagede forurenede grunde. Det forventes, at der med tiden vil blive kortlagt i alt 10.000 grunde i Region Hovedstaden.

Oversigt A

Grunde (lokaliteter) hvor afgrænsende undersøgelser er i gang i 2015 eller forventes igangsat inden for de nærmeste par år. Rækkefølgen er ikke prioriteret.

NB: Ny viden om forurening eller andre uforudseelige forhold, som f.eks. øgede undersøgelsesomkostninger vil kunne påvirke antallet af og hvilke nye undersøgelser, der kan igangsættes.

Undersøgelser der forventes at fortsætte fra 2014				
Lokalitet nr.	Navn	Indvindingsopland (IVO)	Årsag	Kommune
101-02774	Amagerbrogade 32	-	I	København
101-04974	Midgårdsgade 1	-	I	København
161-00045	Sdr. Ringvej 6 (I)	-	I	Glostrup
161-30142	Hvissingevej 125-129	-	I	Glostrup
167-00017	Brostykkevej 133 #	Hvidovre Vandværk	G	Hvidovre
169-00088	Roskildevej 327B *	Ishøj Kildeplads - til Thorsbro Vandværk	G	Høje-Taastrup
169-00155	Ågesholmsvej 9 #	Holmemarkens Vandværk - Hove	G	Høje-Taastrup
169-00228	Østerparken 5 #	Taastrup Valby Vest	G og I	Høje-Taastrup
169-00293	Mårkærvej 5-9 #	St. Vejleå	G	Høje-Taastrup
169-30011	Hedesvinget 3-5	KV Solhøj	G	Høje-Taastrup
173-00023	Nørgårdsvej 24 #	Ermelundværket	G	Lyngby-Taarbæk
173-00040	Lundtoftevej 160/ Lundtoftegårdsvej 93A	Dybendal	G	Lyngby-Taarbæk
173-00065	Lundtoftevej 150	Dybendal	G	Lyngby-Taarbæk
173-00100	Lyngvej 2	Ermelunden	G	Lyngby-Taarbæk
173-00222	Bjælkevangen 61, 69 og 71	Dybendal	G	Lyngby-Taarbæk
173-02027	Lundtoftegårdsvej 95	Dybendal	G	Lyngby-Taarbæk
175-00001	Rødovrevej 241+254 #	Rødovre Vandværk	G	Rødovre
175-00015	Brandholms Allé 1-3 #	-	I	Rødovre
175-00017	Annexgårdsvej 16 #	-	I	Rødovre
181-00014	Skovlytoften 33 #	Holte Vandværk	G	Rudersdal
181-00027	Nærum Hovedgade 92 #	-	I	Rudersdal
185-00061	Alleen 1	-	I	Tårnby
189-00020	Ny Vestergårdsvej 21 *	Søndersø Øst	G	Furesø
201-00008	Gydevang 1	Sjælsø Vandværk, Sandholm Kildefelt	G	Allerød
201-00160	Lyngvej 230, Stengårdens losseplads	Lyngge Vandværk I/S	G	Allerød
205-00021	Klintehøj Vænge 21	Birkerød Vandværk	G	Rudersdal
205-00027	Blokken 21	Birkerød Vandværk	G	Rudersdal
205-00038	Hovedgaden 47	Birkerød Vandværk	G	Rudersdal
205-00059	Toftebakken 2C	Birkerød Vandværk	G	Rudersdal
205-00134	Nordvanggårdsvej 42	Bogøgård Kildeplads	G	Rudersdal
205-00149	Vasevej 76 H #	OSD - udenfor IVO	G	Rudersdal

Undersøgelser der forventes at fortsætte fra 2014				
Lokalitet nr.	Navn	Indvindingsopland (IVO)	Årsag	Kommune
205-00154	Kajerødvej 5 B og 5 C * (tinglysning udestår)	Birkerød Vandværk	G	Rudersdal
205-00155	Nobis Mølle 1	Birkerød Vandværk	G	Rudersdal
205-00162	Birkerød Kongevej 158	Birkerød Vandværk	G	Rudersdal
205-00180	Klintehøj Vænge 1	Birkerød Vandværk	G	Rudersdal
205-00185	Hammerbakken 10	Birkerød Vandværk	G	Rudersdal
205-00239	Biskop Svanes Vej 21	Birkerød Vandværk	G	Rudersdal
205-00249	Banevænget 13-15 (tidl. Gasværksvej 8-10)* (tinglysning udestår)	Birkerød Vandværk	G	Rudersdal
205-00270	Blokken 25 A	Søndersø Øst	G	Rudersdal
205-00288	Bakkevej 85/Nørrevej	Birkerød Vandværk	G	Rudersdal
205-00294	Topstykket 27	Birkerød Vandværk	G	Rudersdal
205-00396	Klintehøj Vænge 3-5	Birkerød Vandværk	G	Rudersdal
207-00008	Hvedemarken 3/Gammelgårdsvej 102	Farum Vandværk	G	Furesø
207-00046	Farum Hovedgade 52	Farum Vandværk	G	Furesø
208-00199	Bakkegårdsvej 306	Humblebæk	G	Fredensborg
208-00259	Bakkegårdsvej 201	Humblebæk Vandværk	G	Fredensborg
211-00057	Byvej 10 æ	Ølsted Vandværk	G	Halsnæs
215-00004	Bymosevej 14, Helsing	Baunehøj Vandværk	G	Gribskov
215-00008	Bymosevej 1-3 æ	Baunehøj Vandværk	G	Gribskov
217-00416	Hornbækvej 450 æ	OSD - udenfor IVO	G	Helsingør
217-00464	Kingosvej 14	Solbakkeværket	G og I	Helsingør
217-00533	Gefionvej 45 A-E	Solbakkeværket	G	Helsingør
217-00545	Egeskovvej 18, Kvistgård *	Espergærdeværket	G	Helsingør
217-00906	Jernbane Allé 11 A *	Espergærdeværket	G	Helsingør
227-00003	Møllevej 9A	Nivå c/o Nordvand A/S	G	Fredensborg
229-00182	Vestergade 5	Skuldelev Vandværk	G	Frederikssund
230-00048	Skelstedet 13 * (tinglysning udestår)	OSD - udenfor IVO	G	Rudersdal
233-00023	Brobæksgade 2	Hørup Kildeplads - til Slangerup Værket	G	Frederikssund
235-00179	Engvej 20	Ølstykke (Svestrup) Vandværk	G	Egedal

G Undersøgelsen igangsæt af hensyn til grundvand.

* mangler administrativ afslutning af undersøgelsen.

æ Hvilende undersøgelse, dvs. ingen aktivitet i 2014

I Undersøgelsen igangsæt af hensyn til indeklimarisiko.

Revurderingsundersøgelse på igangværende afværgelokalitet

OSD – område med særlige drikkevandsinteresser

Undersøgelser der forventes igangsat i 2015 (ca. 15 nye grundvandsundersøgelser, ca. 2 nye indeklimateundersøgelser og 1 ny revurderingsundersøgelser fra nedenstående bruttoliste)				
Lokalitet nr.	Navn	Indvindingsopland (IVO)	Årsag	Kommune
157-05067	Søborg Hovedgade 9	-	I	Gentofte
157-05103	Kongshøjparken 15	-	I	Gentofte
169-00223	Rundageren 31	KV Solhøj	G	Høje-Taastrup
169-01034	Hedevej 5	Marbjerg Kildeplads	G	Høje-Taastrup
169-20016	Bækgårdsvej 6	Marbjerg Kildeplads	G	Høje-Taastrup
173-00026	Argentinavej 4	-	I	Lyngby-Taarbæk
173-00034	Carlshøjvej 53 #	Ermelunden	Rev.	Lyngby-Taarbæk
173-00110	Lundtoftegårdsvej 101/ Lundtofteparken 43	Dybendal	G	Lyngby-Taarbæk
173-05011	Maglebjergvej 13	Dybendal	G	Lyngby-Taarbæk
173-05030	Hjortekærvej 180	Dybendal	G	Lyngby-Taarbæk
190-06057	Bymidten 10	Søndersø Øst	G	Furesø
205-00140	Birkerød Kongevej 76	Birkerød Vandværk	G	Rudersdal
208-00282	Bakkegårdsvej 402	Humblebæk Vandværk	G	Fredensborg
210-00022	Langebjergvej 126	-	I	Fredensborg
217-00231	Hejreskovvej 2	Espergærdeværket	G	Helsingør
219-00056	Lyngvej 2, Solrødgård Materielplads	Strø Kildeplads	G	Hillerød
225-00328	Smedeparken 1	-	I	Frederikssund
231-00184	Engvej 31	Strø Kildeplads	G	Hillerød
231-00313	Engvej 29	Gørløse Vandværk	G	Hillerød
233-00126	Københavnsvej 19	Hørup Kildeplads	G	Frederikssund
235-00034/ 235-00131	Frydensbergvej 4-6 #	Stenlien	G	Egedal
260-00006	Siriusvej 4	-	I	Halsnæs

I Undersøgelsen igangsættes af hensyn til indeklimateisiko.

G Undersøgelsen igangsættes af hensyn til grundvandsrisiko

Revurderingsundersøgelse i forbindelse med igangværende afværgeforanstaltning på lokaliteten

Undersøgelser der forventes igangsæt inden for de nærmeste år**				
Lokalitet nr.	Navn	Indvindingsopland (IVO)	Årsag	Kommune
151-00062	Bygvænget 1	Ballerup Vandværk	G	Ballerup
151-00081	Måløv Stationsplads 1	Bogøgård Kildeplads	G	Ballerup
157-00143	Nybrovej 67	Ermelundværket	G	Gentofte
157-00144	Bernstorffsvej 156-160	Bregnegårdsværket	G	Gentofte
157-00147	Baunegårdsvej 8	Bregnegårdsværket	G	Gentofte
157-05104	Grusbakken 15	Ermelunden	G	Gentofte
159-00186	Brudelysvej 1	Bagsværd Vandværk	G	Gladsaxe
159-00250	Krogshøjvej 36, Novozymes	Bagsværd Vandværk	G	Gladsaxe
173-00043	Parcelvej 91A-B	Bagsværd vandværk	G	Lyngby-Taarbæk
173-00179	Glaciset 46A	Ermelundsværket	G	Lyngby-Taarbæk
173-00223	Virumgårdsvej 13B	Lyngby Vandværk	G	Lyngby-Taarbæk
173-05014	Nørregade 7, Havegården 1	Lyngby Vandværk	G	Lyngby-Taarbæk
181-00072	Skelstedet 16	OSD - udenfor IVO	G	Rudersdal
183-00066	Industrigrenen 17	KV Ishøj, Ishøj Strand	G	Ishøj
189-00056	Walgerholm 16	Søndersø Vest	G	Furesø
190-00102	Kirke Værløsevej 10	Søndersø Øst	G	Furesø
190-00106	Ny Vestergårdsvej 11	Søndersø Øst	G	Furesø
201-00152	Vassingerødvej 105	Bogøgård Kildeplads	G	Allerød
205-00135	Vasevej 119B	OSD - udenfor IVO	G	Rudersdal
205-00284	Udsigtsbakken 1	OSD - udenfor IVO	G	Rudersdal
205-00325	Abildgårdsparken 10	Bogøgård Kildeplads	G	Rudersdal
207-00001	Bygmarken 1	Farum Vandværk	G	Furesø
207-00012	Rugmarken 29	Farum Vandværk	G	Furesø
207-00019	Rugmarken 22	Farum Vandværk	G	Furesø
207-00032	Gammelgårdsvej 67A	Farum Vandværk	G	Furesø
207-00036	Rugmarken 6	Farum Vandværk	G	Furesø
207-00276	Bygmarken 4	Farum Vandværk	G	Furesø
213-00101	Hillerødvejen 66A	Gilleleje Vandværk I/S	G	Gribskov
213-00164	Gillelejevej 30B	I/S Esbønderup Vandværk	G	Gribskov
213-00170	Kirkevej 3 m. fl.	Udsholt Vandværk	G	Gribskov
213-03079	Vestvej 11A	OSD - udenfor IVO	G	Gribskov
215-00037	Rundinsvej 28	Helsing Vandværk	G	Gribskov
215-00067	Valbyvej 29	Helsing Vandværk	G	Gribskov
219-00203	Frederiksværksgade 16	Nyhuse Vandværk	G	Hillerød
219-00265	Frederiksgade 4	Nyhuse Vandværk	G	Hillerød
219-00306	Milnersvej 47	Frederiksgade Vandværk	G	Hillerød
219-00451	Frejasvej 30	Nyhuse Vandværk	G	Hillerød
230-00030	Staktoften 8	OSD - udenfor IVO	G	Rudersdal
230-07008	Skovlytoften 12	Nærum Vandværk	G	Rudersdal

G Undersøgelsen igangsættes af hensyn til grundvand.

I Undersøgelsen igangsættes af hensyn til indeklimarisiko.

** Med den nuværende budgetstørrelse kan der igangsættes omkring 15-20 nye undersøgelser årligt afhængig af forureningsomfanget på de lokaliteter der undersøges

Oversigt B pr. 1. januar 2015

Grunde (lokaliteter) hvor oprensning skønnes påkrævet inden for de nærmeste år. Rækkefølgen er ikke prioriteret. Ny viden om forurening eller andre uforudseelige forhold kan ændre etableringstidspunktet. Ligeledes kan de økonomiske rammer til opgaven betyde, at nogle projekter må udskydes.

Det forventes at der i 2015 vil være ressourcer til igangsætning af ca. 4-6 nye oprensningsprojekter. De nye projekter kommer fra bruttolisten for nye oprensninger i 2015. Præcis hvilke og hvor mange det bliver, afhænger dels af omkostningen til den enkelte afværge og dels af hvornår det endelige afværgeprojekt er helt klar til igangsætning efter alle fornødne tilladelser herunder aftale med grundejer m.v. er indhentet.

Oprensninger der forventes at fortsætte fra 2014			
Lokalitet	Navn	Årsag	Kommune
101-00501	Gl. Kongevej 33, revurdering	G	København
101-02839	Gl. Kongevej 39, revurdering	G	København
101-02862	Vesterbrogade 116, revurdering	G	København
157-00038	Nybrovej 83/Sandftøften 10 (omlægning af igangværende oprensning)	G	Gentofte
165-00092	Nyvej 10, Albertslund (opfølgende monitoring)	G+I	Albertslund
169-00217	M.W.Gjøesvej 8-16, 20, Reerslev, retablering efter opvarmningsprojekt	G+I	Høje-Taastrup
205-00232	Klintehøj Vænge 16	G	Rudersdal
205-00395	Pilehøj Vænge 10	G	Rudersdal
205-00144	Pilehøj Vænge 8	G	Rudersdal
219-00266	Ravnsbjergvej 8, Hillerød	G	Hillerød
223-00056	Gl. Hovedgade 8-14	G	Hørsholm
223-00091	Rungstedvej 19	G	Hørsholm
223-00095	Ådalsparkvej 63, Hørsholm	G	Hørsholm
223-00117	Pennehave 15	G	Hørsholm
223-00233	Ahornvej 3 A-D	G	Hørsholm
227-00003	Møllevej 9A	G	Fredensborg
227-00210	Dådyrvænget 207, Karlebo	I	Fredensborg
229-00182	Skuldelev, S-ISCO	G	Frederikssund
229-00182	Skuldelev, område IV, EK-bio, Vestergade 5	G	Frederikssund
235-00007	Frydensbergvej 29-31, Stenløse/Egedal	G	Egedal
235-00114	Stenlillevej 21	G	Egedal

G Afværgeren er igangsæt af hensyn til grundvand.

I Afværgeren er igangsæt af hensyn til indeklimarisiko.

Bruttoliste indenfor hvilke der forventes igangsat ca. 4-6 nye oprensninger i 2015*			
Lokalitet	Navn	Årsag	Kommune
101-01595	Tingvej 14B	I	København
147-00358	Holger Danskes Vej 89	I	Frederiksberg
151-00002	Cheminova, Måløv Byvej	G	Ballerup
173-00039	Kongevejen 155, omlægning af eksisterende afværg	G	Lyngby-Taarbæk
181-00001	Søllerød Gasværk, Øverødvej 8 m.fl.	G	Rudersdal
181-00021	Trørødvej 63B	G	Rudersdal
201-00160	Lyngvej 230 (gasafværg)	I	Allerød
217-00533	Gefionsvej 45	G	Helsingør
217-00545	Egeskovvej 18	G	Helsingør
229-00182	Vestergade 5, område II, Skuldelev	G	Frederikssund
233-00023	Brobæksgade 2	G	Frederikssund
235-00179	Engvej 20	G	Egedal
235-00289	Ravnsbjergvej 1, fane	G	Egedal

G Afværgen igangsættes af hensyn til grundvand. I Afværgen igangsættes af hensyn til indeklimalarisiko.

* Forudsat risikovurderingen fra de afgrænsende undersøgelser viser, at oprensning bør igangsættes snarligt

Oprensning der forventes igangsat inden for de nærmeste år*			
Lokalitet	Navn	Årsag	Kommune
101-02774	Amagerbrogade 32, rev. af afværg	I	København
151-00011	Brydehusvej 21, rev. af igangværende afværg	G	Ballerup
157-00232	Gentoftegade 64/Søgårdsvej 2-2A	G+I	Gentofte
159-00039	Rosenkæret 17, rev. af igangværende afværg	G	Gladsaxe
171-00027	Flodvej 13	G	Egedal
173-00023	Nørgårdsvej 24, rev. af igangværende afværg	G	Lyngby-Taarbæk
173-05013	Tårnbæk Strandvej 54-56 (I+G)	G+I	Lyngby-Taarbæk
181-00007	Skelstedet 1-3, rev. af igangværende afværg	G	Rudersdal
205-00162	YX tanken Birkerød Kongevej 158	G	Rudersdal
205-00270	Blokken 25	G	Rudersdal
207-00008	Hvedemarken 3	G	Furesø
207-00046	Farum Hovedgade 52	G	Furesø
208-00259	Bakkegårdsvej 201	G	Fredensborg
215-00004	Bymosevej 14	G	Gribskov
217-00464	Kingosvej 14	G+I	Helsingør
227-00003	Møllevej 9A	G	Fredensborg
229-00182	Vestergade 5, område VI, Skuldelev	G	Frederikssund
235-00114	Stenlillevej 21, fane	G	Egedal
235-00289	Ravnsbjergvej 8	G	Egedal

G Afværgen igangsættes af hensyn til grundvand. I Afværgen igangsættes af hensyn til indeklimalarisiko.

* Forudsat risikovurderingen fra de afgrænsende undersøgelser viser, at oprensning bør igangsættes snarligt

Oversigt C

Oversigt over tekniske oprensningsanlæg med drift i 2014.

Depoter hvor der pågik Afvægedrift i 2014	Etableret (år)	Oppumpet vandmængde i 2014 (m ³)	Heraf til recipient m ³	Heraf til infiltreret m ³	Heraf til procesvand m ³	Heraf til kloak m ³	Skønnet driftsperiode (år)
101-00006 Valby Gasværk, Vigerslev Allé m.fl.	*	31.909	31.764			145	*
101-00032 Hejrevej 43	*	1.202				1.202	*
101-00039 Rådmandsgade 11	*	Lukket 2007					*
101-00066 Sundholmsv.j 55-57/Telemarksg. 7-19	*	114				114	*
101-00103 Emdrupvej 72	*	19.944	17.454			2.490	*
101-00106 Gudenåvej 25-29	*	12.555		12.056		499	*
101-00204 Godthåbsvej 187 (stoppet 2010/08)	*	Lukket 2010					*
101-00327 Valby Langgade 207	*	2.435				2.435	*
101-00505 Svenskelejren 23	*	Passiv vent.					*
101-01395 Absalonsgade 26	2002	8.457				8.457	*
101-02206 Åboulevard 16-18	*	5.650				5.650	*
101-02226 Frankrigsgade 28-48	*	Bolig ventilation					*
101-02774 Amagerbrogade 32/Norgesvej 2	*	Lukket 2007					*
101-02821 Vesterbrogade 139	*	327				327	*
101-03098 Jagtvej 103-107	*	Lukket 2007					*
101-03436 Amagerbrogade 118	*	Lukket 2008					*
147-00001 Finsensvej 76	*	Lukket 2008					*
147-00001A Finsensvej 76b	*	45.120				45.120	*
147-00011 Smallegade 52	*	Passiv ventilation					*
147-00002 Howitzvej 54-58/Solbjergvej 24-30	*	21				21	*
147-00007 Nimbusparken	*	25.907		25.757		150	*
147-00015 Howitzvej 43	*	45				45	*
147-00023 Nitivej 10	*	lukket feb. 2011					*
147-00252 Kronprinsensvej 1	*	35.441	35.293			148	*
151-00001 Sørup Losseplads	1996	lukket 2012					50
151-00002 Cheminova-grunden, Måløv Byvej.	1987	85.096	85.096				50
151-00011 Brydehusvej 21	1995	55	55				20
151-00015 Skovlunde Byvej 96 A	1999	172				172	20
151-00015 Innovationsgaragen, Skovlunde Byvej	2014	10.454	9.943			511	
151-00018 Udbakken 24 C+D	2002	Gasafværg					20
153-00001 Brøndby Industrivarter	1997	153.612	153.612				50
157-00020 Gentoftegade 39-49	2003	28.533		28.283		250	10
157-00029 Trunnevangen	2000	Lukket 2014					10
157-00030 Jægersborg Allé 24-26	2000	Lukket 2014					10
157-00035 Ordrupvej 100A	2000	Air-Sparging					10
157-00035 Ejjgårdsvej (I parken)	2000	20.017		19.890		127	10
157-00036 Ordrupvej 101	2000	Lukket					10
157-00038A Nybrovej 83-87	2001	24.458		22.798		1.660	25
157-00038B Sandtoften 10	2001	Lukket 2014					10
157-00041 Søborg Hovedgade 21	2003	Bolig ventilation					10

Depoter hvor der pågik Afvægedrift i 2014	Etableret (år)	Oppumpet vandmængde i 2014 (m ³)	Heraf til recipient m ³	Heraf til infiltreret m ³	Heraf til procesvand m ³	Heraf til kloak m ³	Skønnet driftsperiode (år)
157-00045 Ordrupvej 81A	2002	Air-Sparging					10
157-00045 Hyldegårdsvej 15	2002	23.667		23.589		78	10
159-00002 Søborg Hovedgade 31, m.fl.	1996/2004	12.550	12.550				25
159-00014 Grusgraven	1993/2001	192.647		189.793		2.854	20
159-00039 Rosenkæret 17	1992	683				683	50
159-00104 Bagsværd Hovedgade 79	2009	71.553		71.073		480	*
159-00105 Bindeledet 9 A-B	2002	Vac. Ventilation					10
159-00140 Søborg Hovedgade 189-191	2006	107.337		107.337			20
159-00140 Søborg Hovedgade 189-191	2006	Air-Sparging					20
161-00002 Bergsøegrunden, Hvissingevej 100	2002	941				941	100
161-00003 Ejby Losseplads, Mosetoften	1995	29.567			25.184	4.383	25
161-00015 Glostrup Regnvandsbassin, Industrivej	1997	351				351	50
161-00024 Hvissingegade 13	2001	Passiv ventilation					25
163-00004 Knapholm + K. øst + afskærmning	1995	462.807	263.143		199.664		25
163-00005 Ellekær 3	1997	1.258	1.258				50
163-00008 Tornerosevej 58 (Herlev Kommune)	1992	Herlev kommune					20
163-00015 Marielundvej 49	1995	717				717	20
163-00016 Symfonivej 35	1995	244				244	20
163-00017 Romancevej 16	1997	Lukket 2006					10
165-00010 Blokland	2000	24.912	24.912				25
165-00010 Roskildevej 22-30 (D1)	1996	Lukket 2008					25
165-00012 Djursvang 3 (K7)	1995	Lukket 2008					25
165-00016 Naverland 26	2008	36.596	36.596				*
167-00003 Høvedstensvej 25-27	1994	19.378	19.378				25
167-00009 Vojensvej 8-20	1995	0					*
167-00017 Brostykkevej 133	2000	Indeklima					10
165-20092 Thorsbro Kildepladser, St vejle å	1993	676.012	676.012				20
169-20037 Thorsbro Kildepladser, Tåstrup-Valby	1993	291.873	291.031			842	20
169-00001 Industrivej 27, Hedehusene	1999	146.436	146.436				10
169-00028 Vesterkøb 1-7	1997	22.810	22.810				20
169-00029 Vesterkøb 40	1997	8.412				8.412	20
169-00058 Akacievej 2, Hedehusene	2007	23.177		22.729		448	15
169-00155 Ågesholmsvej 9	2005	5.914		5.914			10
169-00217 M.W. Gjøesvej 8-16	2003	Ventilation					5
169-00217 M.W. Gjøesvej - Tingstedvej 15	2007	0		0		0	25
169-00228 Østerparken 5-7	2006	Bolig ventilation					10
171-00000 Hove Kildeplads	1997	Lukket					10
171-00007 Gravertoften, 5-7-8-9-10-11-15	1997	Gasafværg					50
173-00001 Lyngby Losseplads	1996	Gasafværg					20
173-00020 Buddingevej 73	2000	Stoppet 2010					10
173-00023 Nørgårdsvej 24	1999/2006	13.556		13.059		497	20
173-00034 Carlshøjvej 53	2000	Passiv ventilation					20
173-00039 Kongevejen 155	2002	19.631		19.581		50	10
173-00058 Virumvej 84	2003	Passiv ventilation					10
175-00001 Rødovrevej 241	1987	11.877	11.377			500	20

Depoter hvor der pågik Afværgedrift i 2014	Etableret (år)	Oppumpet vandmængde i 2014 (m ³)	Heraf til recipient m ³	Heraf til infiltreret m ³	Heraf til procesvand m ³	Heraf til kloak m ³	Skønnet driftsperiode (år)
175-00001 Rødovrevej 254	1987	26.108	25.608			500	20
175-00008 Hvidsværmervej 158	1994	2.187				2.187	15
175-00015 Brandholms Allé 1-3	1994	9.089	9.089				25
175-00017 Annexgårdsvej 16, m.fl.	1996	2.123				2.123	15
181-00001 Søllerød Gasværk, Øverødvej 8	2000	8.600				8.600	10
181-00002 Nærum Industriområde	1995/2013	96.194	94.288			1.906	25
230-20038 (tidligere 181-00004) Trørød Deponeringsplads	1998	Gasafværg					20
181-00007 Skelstedet 3	1998	626				626	10
181-00018 Øverødvej 7	2006	Stoppet 2007					20
181-00027 Nærum Hovedgade 92	2003	Bolig ventilation					10
185-00002 Tårnby Hovedbibliotek, Amager Lv 77	1996/2005	54.179			54.179		20
185-00011 Københavns Lufthavn Syd	1993/2001	27.443	26.864		422	157	25
185-00046 Kongelundsvej 326	2004	Lukket 2011					30
187-00002 Vejlesvinget 2-4	1995	18.406	18.406				20
187-00003 Vejlesvinget 1- 3	1995	15.450	6.431			9.019	20
189-00008 Kr. Værløsevej 32	1999	Vac. ventilation lukket 2010					10
189-00009 Ballerupvej 16	1999	Vac. Ventilation					10
189-00008 og 189-00010 Kirke Værløsevej 32 og 34	1999	137.740	136.140			1.600	10
189-00019 Læssevej 3	2004	Passiv ventilation					50
201-00039 Allerødvej 35	1995-97	140.691	140.691				*
201-00054 Prins Valdemars Allé 14, Allerød	1999	Passiv ventilation					*
201-00125 Bøgevangen 14, Vassingerød	1999	Phyto oprensning					*
201-00185 Amtsvej 2-4, Allerød	1999	Passiv ventilation					*
205-00024 Toftebakken 5, Birkerød	2002	82.524	80.996			1.528	*
207-00127 Farum Vandværk, Gammelgårdsvej 3	1994	Lukket					*
213-00160 Gillelejevej 28b, Esbønderup	2005	Passiv ventilation					*
219-00266 Ravnsbjergvej 8, Alsønderup	*	Kemisk oxidation					*
225-00197 Danform-grunden **, Jægerspris	*	7.080	7.080				*
229-00377 Fasanvej 11, Skibby, Frederikssund	2011	Passiv ventilation					*
229-00381 Fasanvej 2, Skibby, Frederikssund	2011	Passiv ventilation					*
229-00389 Østergade 16, Skuldelev, Frederikssund	2011	20				20	*
233-00017 Jørlunde, Stensbjerggård, Hagerupvej	1995	82.015	82.015				*
235-00289 Ravnsbjergvej 1, Egedal	2013	Ventilation					*
235-00034 + 00131 Frydensbergvej 4-6	2006	16.570	16.003			567	*
237-00050 Udlejrevej 31, Svenstrup Vandværk	1987	Lukket					*
I alt m³		3.443.475	2.482.331	561.859	279.449	119.836	3.443.475

* Mgl. skøn P=Procesvand IN=Infiltreret

Oversigt D

Oversigt over arealer, hvor der forventes udført overvågning pr. 1. januar 2015

At en lokalitet står på listen indebærer ikke at der er overvågning hvert år, herunder at der overvåges i 2015.

På lokaliteter med blå skrift er der udført monitoring eller revurdering af monitoring i 2014

I forhold til 2014-listen er en række lokaliteter slettet fra monitoringsoversigten (kan dog stadig ses med grå skrift). Nogle af lokaliteterne er slettet, idet de i forvejen er med på nogle af de andre oversigter.

Lokalitet	Navn	Igangsatt	Seneste monitoring/ revurdering	Kommune
101-03098	Jagtvej 103-107 og Thorsgade 8, 40-46			København
101-03888	Glumsøvej 42		2013/2014	København
147-00004	C.F. Richs Vej 109-113		2014/	Frederiksberg
147-00009	H.C. Ørsteds Vej/Forchhammervej 25		2014/	Frederiksberg
147-00016	Bülowsvej 34		2014/	Frederiksberg
147-00020	Roskildevej 53-55		2014/	Frederiksberg
151-00023	Sct. Jacobsvej 5	2003	2012/2013-14	Ballerup
157-00004	Gentofte Losseplads, Nybrovej	1996	2013/1999	Gentofte
157-00017	Estersvej 47	1999	2013/	Gentofte
157-00028	Hyldegårdsvej Tværvæg 41-43	2002	2012/2014	Gentofte
157-00044	Vangedevej 137	2001	2013/	Gentofte
157-00067	Mitchellstræde 2	2003	2012/2014	Gentofte
157-00121	Vangedevej 227	2004	2013/	Gentofte
157-00132	Hyldegårdsvej 24	2004	2013/	Gentofte
157-00137	Strandvejen 337	2005	2007/	Gentofte
157-00140	Tranegårdsvej 70	2006	2013/	Gentofte
159-00009	Gladsaxe Industri kvarter	1996	2011/2011-14	Gladsaxe
159-00081	Gladsaxevej 118 – 126	1996	2011/2011-14	Gladsaxe
159-00098	Generatorvej 2A	2000	2011/2011-14	Gladsaxe
159-00102	Søborg Hovedgade 121	2004	2011/2011-14	Gladsaxe
161-00024	Hvissingegade 13	2005		Glostrup
163-00020	Ellekær 12	1998	2011/2012-14	Herlev
163-00023	Marielundvej 48 – 50	1997	2011/2012-14	Herlev
165-00001	Risby Losseplads, Hedeengvej	1994	2014/2003	Albertslund
165-00015	Galgebakken Sønder	1998	2009/2004	Albertslund
165-00017	Herstedvesterstræde 56	2005	2014/	Albertslund
165-00019	Fabriksparken 26	2003	2014/	Albertslund
165-00020	Herstedøstergade 46	2004	2011	Albertslund
167-00012	Arnold Niensens Boulevard 65-69	2008		Hvidovre
169-00004	Snubbekorsvej Losseplads, Snubbekorsvej 16	1999	2009/2003	Høje-Taastrup
169-00005	Tåstrup Gasværk, Gasværksvej 1-7	1998	2014/2006	Høje-Taastrup
169-00008	Dybendalsvænge	2004	2012/2014	Høje-Taastrup
169-00011	Frederiksholmsvej Losseplads	1995	2014/2006	Høje-Taastrup
169-00015	Stærkendevej Fyldplads	1999	2007	Høje-Taastrup
169-00017	Sengeløse Losseplads (Højvangsvej 19)	1996	2009/2007	Høje-Taastrup
169-00052	Åvænget 1	2006	2008	Høje-Taastrup
169-00099	Skolevej 10	2005	2014/	Høje-Taastrup
169-00106	Vadsbyvej 16	2003	2014/	Høje-Taastrup
169-00127	Køgevej 37/Taastrup Hovedgade 37	2006	2014/	Høje-Taastrup
173-00001	Lyngby Losseplads, grundvand, Firskovvej	1996		Lyngby-Taarbæk
173-00035	Frederiksdalsvej 77	2001	2013/2006	Lyngby-Taarbæk

Lokalitet	Navn	Igangsat	Seneste monitoring/revurdering	Kommune
173-00044	Mortonsvej 18	2001	2008/	Lyngby-Taarbæk
173-00046	Ulrikkenborg Plads 1	1999	2012/2013-14	Lyngby-Taarbæk
173-00047	Virumgade 1		2013/	Lyngby-Taarbæk
173-00061	Jernbanevej 1	2000	2013/2011	Lyngby-Taarbæk
173-00094	Bagsværdvej 93	2006	2014/2012-14	Lyngby-Taarbæk
173-00095	Lyngby Hovedgade 44 A-D	2006	2013/	Lyngby-Taarbæk
173-00105	Mortonsvej 11-25		2012/	Lyngby-Taarbæk
173-05013	Taarbæk Strandvej 54-56	2013	2014	Lyngby-Taarbæk
175-00077	Grønlands Allé 34B	2010	2014/	Rødovre
181-00018	Møntvask-Rens, Øverødvej 7	2008	2013/	Rudersdal
181-00026	Nærumvænge Torv 6	2003	2009/	Rudersdal
181-00029	Linde Allé 29	2003	2009/	Rudersdal
181-00030	Holte Stationsvej 8-10	2002	2013/	Rudersdal
181-00032	Rundforbivej 221	2003	2009	Rudersdal
183-00001	Sadolin og Holmbald, Industribuen 2	2006	2006	Ishøj
185-00020	Englandsvej 270	2001	2007	Tårnby
185-00040	Magle Allé 10	2004		Tårnby
189-00001	Kirke Værløse Losseplads, Ryetvej	1995	2014/2012-14	Furesø
189-00003	Sandet Losseplads, Lejrvej, Sandet	1996	2014/2012-14	Furesø
201-00033	Dansk A-træ, Rytterhegnet 1		2011/2011-14	Allerød
201-00064	Røde Port Savværk, Kongevejen 97		2011/2011-14	Allerød
201-00073	Bjerget, Slangerupvej / Nymølle		2011/2011-14	Allerød
201-00125	Bøgevangen 14	2013		Allerød
201-00157	Lyng Losseplads, Gl. Nøglegårdsvej 22-39		2014/2011-14	Allerød
201-00164	LI. Rosenbusk, priv. fyldpl., Uggeløse Bygade 99		2011/2011-14	Allerød
201-00165	Uggeløse Forbrændingsanlæg	Lukket i 2014	-/2011-14	Allerød
201-00171	Uggeløse Losseplads I	Lukket i 2014	-/2011-14	Allerød
201-00309	Olieforurennet jord, Skovmosen 15		2011/2013-14	Allerød
201-01002	Kollerød Losse- og fyldplads, Gl. Kollerødvej 5		2011/2013-14	Allerød
205-	Birkerød Industriområde		2009	Rudersdal
205-00024	Langedam (Toftebakken 5)		2014/2012-13	Rudersdal
205-00070	Shell Service, Jørgen Lund, Kongevejen 43-47		1998/2011	Rudersdal
205-00155	Helle Rens & Vask, Kilo Rens, Hovedgaden 3	Overgået til undersøgelser	2011	Rudersdal
205-00162	Birkerød Kongevej 158	2010		Rudersdal
207-00249	Farum Industriområde		2014/2012-14	Furesø
207-00061	Heru Autoservice, Farum Hovedgade 1	Lukket i 2013	2010/2011-13	Furesø
207-00127	Norda. Kemisk Tøj-Renseri	Lukket i 2010/11	2005/2011	Furesø
207-00128	Centri Vask og Rens, Akacietorvet/Farum Hovedgade 88		2011/2011-14	Furesø
207-00158	Fuglsangpark	Lukket i 2011	-/2011	Furesø
208-00247	Højsager Losseplads			Fredensborg
209-00031	Benzinsalg v/ Petersen Vilh. O. A/S, Nygade 1A		-/2011	Frederikssund
209-00110	Roskildevej/Strandvængen, Roskildevej 156		-/2011	Frederikssund
211-00113	Depot for Kupolovnslam fra DDS			Halsnæs
213-00160	Toplak Industrilakering, Gillelejevej 28B			Gribskov
215-00245	Helsingør Forbrænd.anlæg/lossepl., Industrivej 4	Lukket i 2013	2008/2011	Gribskov
217-00182	Danit A/S, Oldenvej 3A		2004/2013-14	Helsingør

Lokalitet	Navn	Igangsæt	Seneste monitoring/revurdering	Kommune
217-00249	Fisker & Nielsen A/S, Ole Rømers Vej 4		2006	Helsingør
217-00399	Gurrevej 312A, Losseplads		2006	Helsingør
217-00421	Andres, Brdr. H. & O., Egeskovvej 11		2012/2013-14	Helsingør
217-00422	Ilpea Plast A/S, Anglo Plast A/S, Egeskovvej 8		2012/2013-14	Helsingør
217-00461	Dansk Silicon Central ApS, Egeskovvej 7		2012/2013-14	Helsingør
217-00479	Esso Service. Statoil, Jæmtlandsvej 2 m.fl.		2006	Helsingør
217-00500	Havreholm Grusgrav, Hellebjergvej 39		2009	Helsingør
217-00560	Papirhusets Trykkeri, Kingosvej 11		2005	Helsingør
217-00573	Shamban A/S, Fabriksvej 11-17		2010	Helsingør
217-00612	Bruun&Co, K.V., Interdan A/S, Egeskovvej 20-22		2012/2013	Helsingør
217-00613	Møller, Ejner, Vognmand, Harreshøjvej 14a-b		2006/2011	Helsingør
217-00679	Stema Anlægsteknik A/S, Egeskovvej 9		/2013-14	Helsingør
217-00923	Olriksvej 5 A-C			Helsingør
217-01035	Kvistgård monitoring, Kvistgård Industrikvarter		2012/2013-14	Helsingør
219-00050	Holmene Losseplads, Jagtvejen, Vestre Holme		2014/2012-14	Hillerød
219-00343	Hillerød Autolakeri ApS, Slangerupgade 53		2014/2012-14	Hillerød
219-00715	Tulstrup Grusgrav, Hillerødvej 21	Lukket i 2012	2006	Hillerød
219-00750	Roskildevej 175	Lukket i 2014	2005/2013	Hillerød
223-00025	BP Service/ nu Q8 Service, Usserød Kongevej 6		2012/2013-14	Hørsholm
229-00299	Egevej 3	2010		Frederikssund
230-00048	Skelstedet 13	2013	2014	Rudersdal
233-00029	Shell Serv/Slangerup Autoserv. Københavnsvej 1		2006/2013-14	Frederikssund
235-00001	Søsum Teglværk I/S, Toppevadvej 26 (Ganløse 9 fyldpladser, plads 8)		2011/2012-13	Egedal
235-00119	Bondehavens Losseplads, Sandbakken 8 (Ganløse 9 fyldpladser, plads 6)		2011/2012-14	Egedal
235-00162	Fluebjerggård Syd Losseplads, Toppevadvej 27 (Ganløse 9 fyldpladser, plads 2, 3, 4, 5 og 9)		2011/2012-14	Egedal
235-00364	Stenløse Kommunes genbrugsplads, Toppevadvej 28 (Ganløse 9 fyldpladser, plads 8)		2011/2012-14	Egedal
237-00050	Langager, Leidersdorf, Udlejrevej 31		2011	Egedal

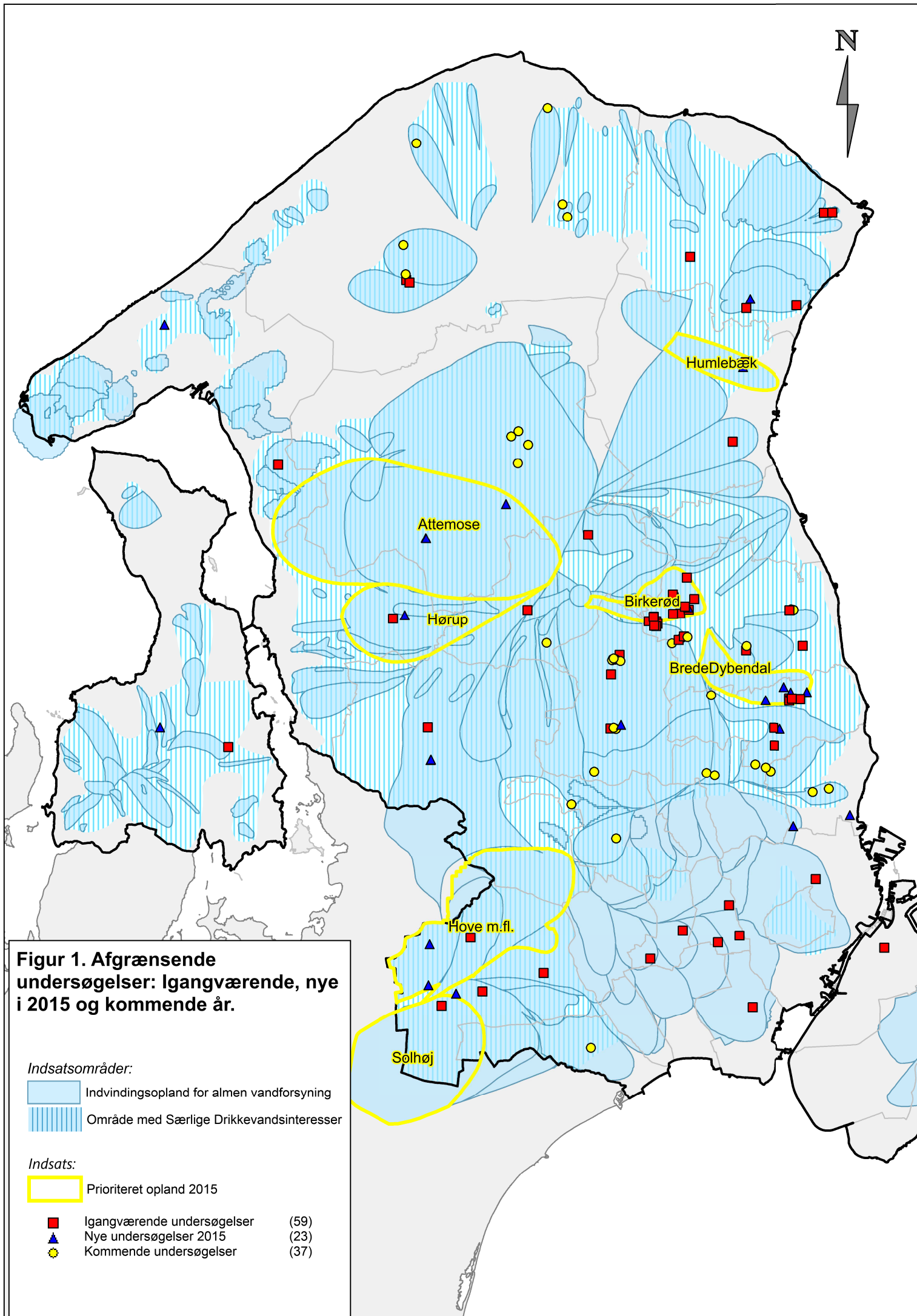

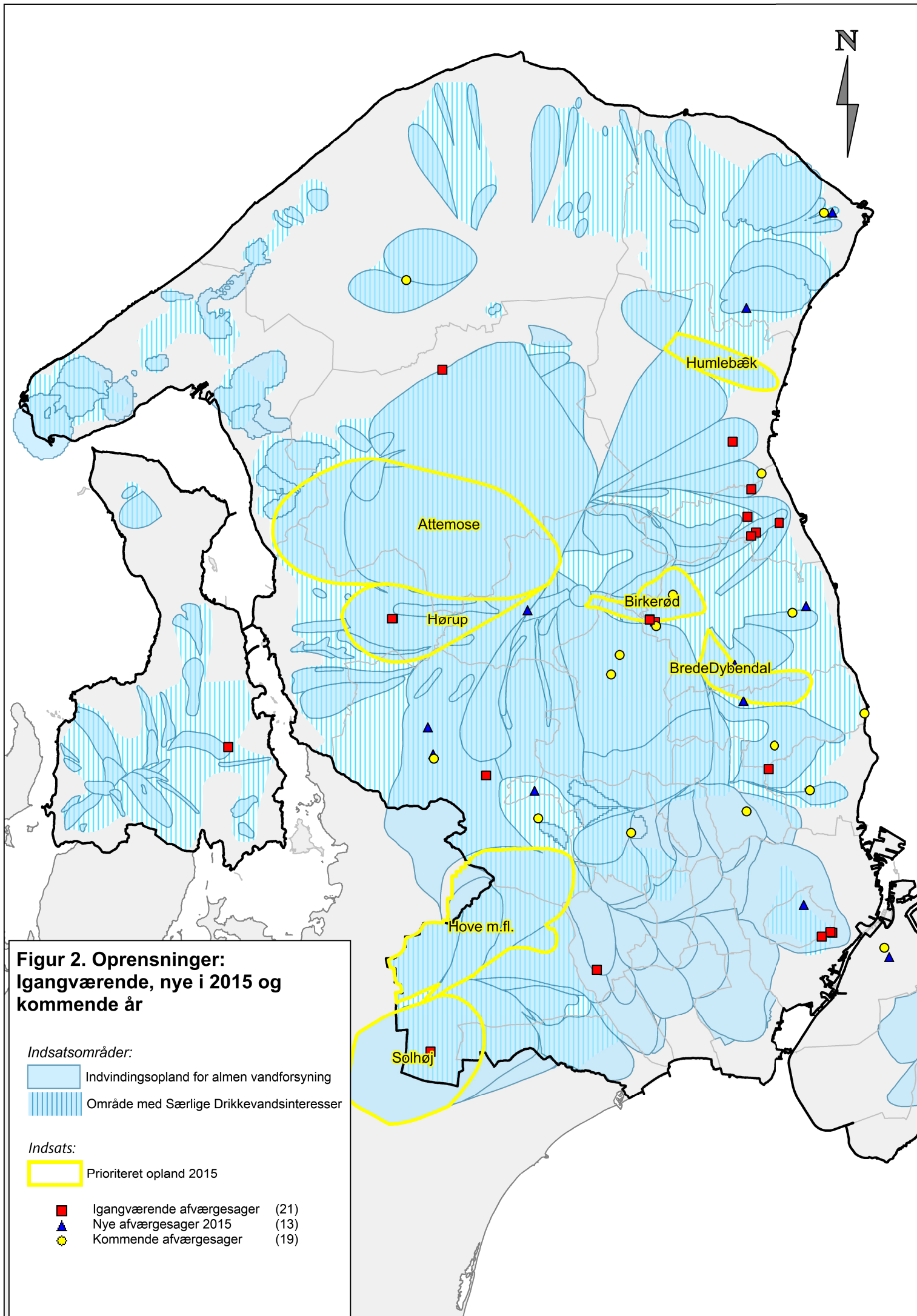

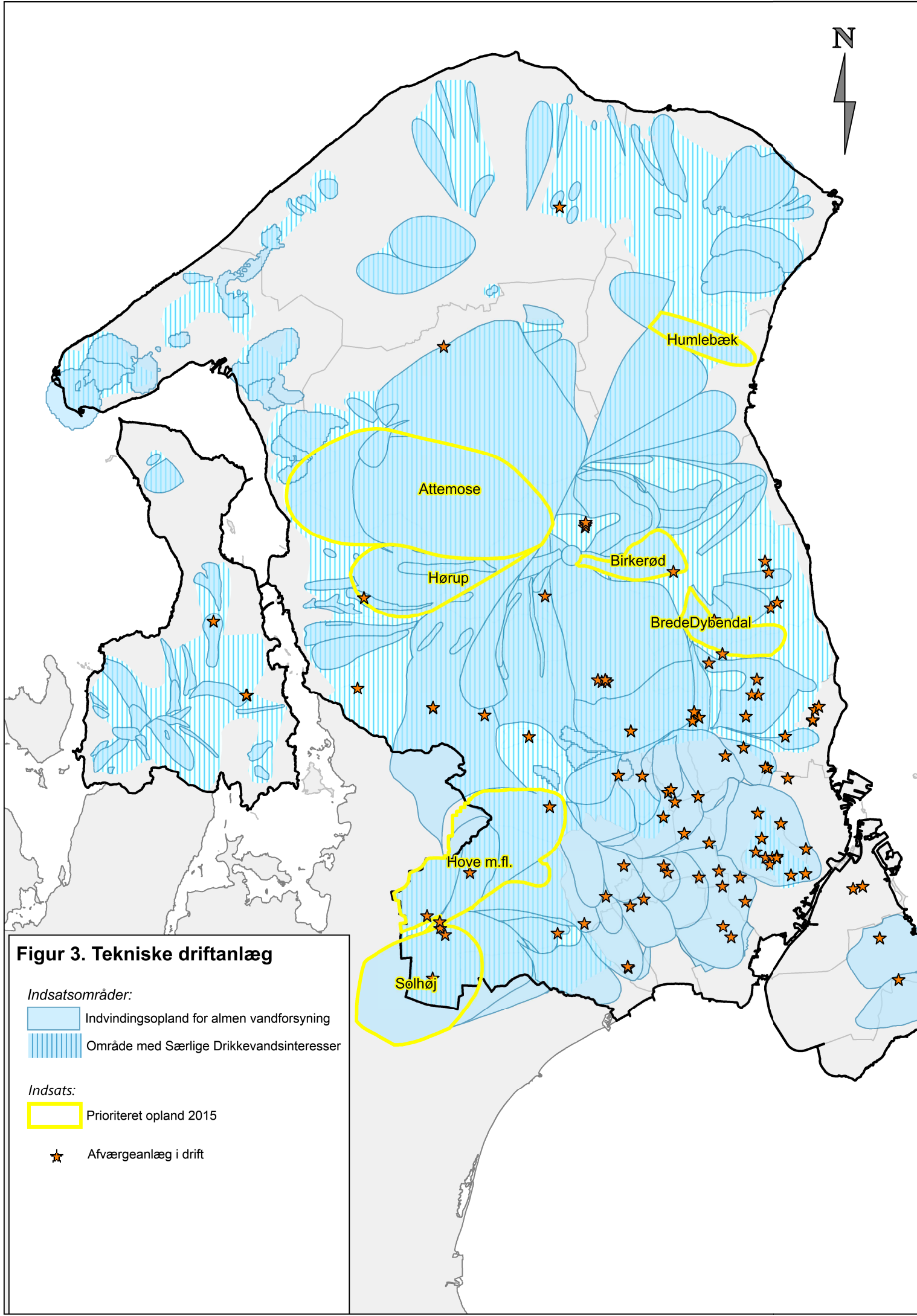





Figur 3. Tekniske drifanlæg

Indsatsområder:

-  Indvindingsopland for almen vandforsyning
-  Område med Særlige Drikkevandsinteresser

Indsats:

-  Prioriteret opland 2015
-  Afværgeanlæg i drift