

**Region Hovedstaden  
Center for Regional Udvikling**

Oversigt over den forventede offentlige indsats i Region Hovedstaden på jordforureningsområdet i 2016 og nærmeste år

**REGION**



# Oversigt over den forventede offentlige indsats i Region Hovedstaden på jordforureningsområdet i 2016 og nærmeste år

Marts 2016. Endelig udgave efter offentlig kommentering

## Baggrund

Regionsrådet skal i henhold til jordforureningsloven udarbejde en oversigt over den forventede offentlige indsats. Denne oversigt revideres en gang om året. Oversigten medfører ingen rettigheder eller pligter for ejere. Offentligheden skal inddrages forud for udarbejdelsen af den endelige oversigt.

Oversigten skal angive på hvilke arealer (grunde/lokaliteter), regionen forventer at foretage undersøgelser eller oprensning (med tilhørende aktiviteter). Oversigten skal desuden angive en prioritering af indsatsen samt indeholde en økonomisk oversigt.

Endvidere skal oversigten beskrive, hvordan regionen forventer at håndtere de samlede jordforureningsproblemer. Den skal være bilagt et program for, hvorledes problemerne foreslås løst inden for en nærmere fastlagt tidshorizont. Dette skal ses i sammenhæng med de økonomiske ressourcer, der afsættes til området. Det skal fremgå af prioriteringen, hvilke aktiviteter der forventes at finde sted de førstkomende år. Regionsrådets afgørelser om prioritering kan ikke påklages til anden administrativ myndighed, jfr. § 25 i jordforureningsloven.

Såfremt regionen skønner det påkrævet, kan oversigtens prioritering fraviges, og der kan således gennemføres projekter, der ikke er anført på oversigten.

Den omstændighed, at en grund er medtaget på en oversigt, er ikke et tilsagn om, at de påtænkte aktiviteter bliver gennemført eller sker inden for den forventede tidshorizont. Dette skyldes, at regionen kan få kendskab til nye grunde, der skal prioriteres højere eller, at ny viden om stoffer og forurening fremkommer og således medvirker til en ændring af prioriteringen.

Offentligheden har været inddrages forud for udarbejdelsen af den endelige oversigt. Inddragelsen er sket gennem annoncering i lokale ugeaviser, dækkende Region Hovedstaden, samt ved direkte opfordring til kommunerne i regionen samt HOFOR og Nordvand om at komme med kommentarer til oversigten.

Der indkom kommentarer til oversigten fra 2 kommuner. En kommune og HOFOR meldte tilbage, at de ikke havde kommentarer. De indkomne kommentarer har ikke medført ændringer i forhold til udkastet til offentlig indsats, herunder regionens overordnede prioritering. Der er foretaget mindre ændringer/rettelser i oversigterne i forhold til udkastet fra september 2015. Oversigterne er således tilrettet, hvis en igangværende indsats er blevet afsluttet hurtigere end forventet.

## Miljøvurdering

Det er vurderet, at arbejdsplanen ikke er omfattet af Lovbekendtgørelse nr. 936 af 24. september 2009 om miljøvurdering af planer og programmer, idet arbejdsplanen til nye forureningsundersøgelser og oprensninger i 2016 ikke fastlægger rammer for fremtidige anlæg eller arealanvendelser jf. §§ 1 og 3. Planen skal således ikke miljøvurderes.

Afgørelsen om, at der ikke skal udarbejdes miljøvurdering kan efter reglerne i bekendtgørelsens § 16 inden fire uger påklages til Natur og Miljøklagenævnet. Dette skal ske via Klageportalen, som man finder et link til på forsiden af [www.nmkn.dk](http://www.nmkn.dk). Klageportalen ligger på [www.borger.dk](http://www.borger.dk) og [www.virk.dk](http://www.virk.dk). Man logger på [www.borger.dk](http://www.borger.dk) eller [www.virk.dk](http://www.virk.dk), på normal vis, typisk med NEM-ID. Klagen sendes gennem Klageportalen til den myndighed, der har truffet afgørelsen. En klage er indgivet, når den er tilgængelig for myndigheden i

Klageportalen. En klage er pålagt et gebyr på kr. 500. Man betaler gebyret med betalingskort i Klageportalen.

### **Bemærkninger til oversigten**

Antallet af forureningskortlagte (vidensniveau 2) grunde i Region Hovedstaden er så stort (ca. 4.000), at det ikke er muligt at prioritere dem alle indbyrdes.

Oversigten over den offentlige indsats i 2016 indeholder derfor alene de lokaliteter, hvor der inden for de nærmeste år forventes gennemført

- afgrænsende undersøgelser (oversigt A), se også kortbilag 1. *I dette års oversigt A er der ikke medtaget en oversigt over lokaliteter med forventede undersøgelser i de nærmeste år efter 2016. Det sker som en konsekvens af jordplanen, hvor regionen fremover prioriterer at færdiggøre grundvandsindsatsen områdevis (i indvindingsoplande) fremfor hele tiden at undersøge de værste forureninger først, indenfor alle områderne med særlige drikkevandsinteresser i hele regionen.*
- oprensninger (oversigt B), forudsat de forudgående afgrænsende undersøgelser viser behov herfor, se også kortbilag 2.
- grunde med igangværende drift af tekniske oprensningsanlæg (oversigt C), se også kortbilag 3.
- grunde med løbende overvågning af forureningen (oversigt D).
- Indvindingsoplande nævnt i oversigten er indvindingsoplande pr. september 2015.

Grunde medtaget på oversigten over overvågning (oversigt D) bliver ikke nødvendigvis overvåget hvert år. Der kan også være grunde på listen, hvor en nærmere gennemgang af sagen vil vise, at der ikke længere er behov for overvågning, men hvor den endelige vurdering heraf endnu udestår.

I 2016 er der afsat ca. 146 mio. kr. til indsatsen på jordforureningsområdet i Region Hovedstaden. Heraf er der afsat ca. 85 mio. kr. til afgrænsende undersøgelser og oprensninger i 2016.

### **Prioriteringsprincipper**

De grunde der er med på oversigt A er medtaget ud fra følgende kriterier i forhold til grundvand og indeklimate:

Grundvand: Regionsrådet vedtog i november 2014 en ny plan for jordforureningsindsatsen. Med denne plan intensiveres indsatsen for at beskytte grundvandet, så 80 % af grundvandet sikres på 10 år. Regionens udkast til prioritering af indsatsen på jordforureningsområdet i 2016 er udarbejdet i overensstemmelse med den nye jordplan.

Regionens prioriterede indsats inden for jordforurening i 2016 understøtter endvidere regionens overordnede mål som grøn og innovativ metropol med høj vækst og livskvalitet. Rent vand og uforurennet jord er en af forudsætningerne for vækst, bl.a. fordi et sundt og uforurennet miljø er en af de faktorer, der har betydning for at tiltrække virksomheder og kvalificeret arbejdskraft.

I 2016 vil indsatsen med videregående undersøgelser og oprensninger således primært finde sted i udvalgte indvindingsoplande indenfor de områder af regionen hvor 80 % af drikkevandet indvindes samt på boliggrunde. Fokus er i overensstemmelse med jordforureningsplanen rettet mod forureninger med chlorerede opløsningsmidler (kemikalier som er anvendt/anvendes bl.a. til affedtning og tøjrensning). De chlorerede opløsningsmidler udgør den væsentligste trussel mod drikkevandsressourcen, fordi de er letopløselige og transporteres langt i jord og grundvand. Stofferne er også problematiske i forhold til indeklimaet, idet de let kan dampe op fra jord og grundvand og trænge ind i bygninger.

Regionen har siden 2014 i stigende grad haft fokus på vigtigheden af at kunne få færdiggjort jordforureningsindsatsen i udvalgte områder. I 2016 er det således regionens prioritering at få igangsat

afgrænsende undersøgelser af alle kendte forureninger med chlorerede opløsningsmidler i yderligere seks indvindingsoplande.

I 2014 blev der igangsat undersøgelse af alle kendte, resterende forureninger med chlorerede opløsningsmidler i indvindingsoplandene til tre vandværker (Solhøj m.fl., Dybendal og Birkerød). I 2015 blev yderligere 6 oplande prioriteret til at få undersøgt de resterende forureninger med chlorerede opløsningsmidler (Attemose m.fl., Hove m.fl., Humlebæk, Hørup m.fl., Bogøgård og Gilleleje). I 2016 er det administrationens prioritering dels at arbejde videre med at få færdigundersøgt i de tidligere prioriterede oplande. Endvidere planlægges det at tage fat på yderligere et antal indvindingsoplande (Bjellekær, Nærum m.fl., Kilde III m.fl., Sjælsø m.fl., Tibberup m.fl. og Værebros m.fl.)

Kriterierne for udvælgelse af nye oplande til denne fokuserede indsats i 2016 har bl.a. været, at

- oplandet ligger indenfor det område hvor 80 % af regionens drikkevand indvindes,
- regionens V1-kortlægning er afsluttet indenfor oplandet,
- regionens V2-kortlægning (stort set) er afsluttet for lokaliteter med chlorerede opløsningsmidler som potentielt forurenende stof indenfor oplandet,
- statens grundvandskortlægning er afsluttet indenfor oplandet,
- antallet af lokaliteter, som er forurenede med de mest grundvandskritiske stoffer (chlorerede opløsningsmidler), og som rester at blive undersøgt er relativt begrænset indenfor oplandet,
- der indvindes en væsentlig mængde drikkevand af god naturlig kvalitet i oplandet,

I de drikkevandsområder, hvor indsatsen sker, er opsporingen af alle kritiske jordforureninger gennemført, og der er overblik over de mest kritiske forureninger. Herved sikres det bedst muligt, at oprensingsindsatsen sker, hvor den har størst mulig effekt.

Når den særlige undersøgelsesindsats i de udvalgte indvindingsoplande er afsluttet, har regionen overblik over de værste forureningstrusler mod grundvandet og kender det nødvendige oprensingsomfang, så prioriteringen af den efterfølgende oprensingsindsats kan ske på et fuldt oplyst grundlag. En sidegevinst kan være at der kan være stordriftsfordele ved at gennemføre en koordineret oprensingsindsats indenfor et indvindingsopland.

**Indeklima:** Grunde hvor der fra indledende undersøgelser eller lignende er viden om forurening med flygtige stoffer i poreluft i koncentrationer, som kan medføre et bidrag til indeklimaet i bolig, der er højere end 10 gange afdampningskriteriet for det pågældende stof.

Som udgangspunkt igangsættes undersøgelserne først på de grunde, hvor der er viden om mest forurening. Forurening med chlorerede opløsningsmidler prioriteres før forurening med kulbrinter, hvis der er flere lokaliteter med forureningsniveau indenfor samme størrelsesorden. Hvis alt andet er lige vil grundene herefter blive prioriteret til undersøgelse i den rækkefølge, de er blevet kortlagt på vidensniveau 2.

#### **Tidshorisont for håndtering af de p.t. kendte jordforureningsproblemer i Region Hovedstaden i relation til den nuværende økonomiske ramme der er udmeldt fra staten**

Som udgangspunkt sættes den gennemsnitlige udgift til en afgrænsende undersøgelse til ca. 750.000 kr., mens den gennemsnitlige udgift til en oprensning sættes til ca. 3 mio. kr. Der er dog store variationer i forhold til disse gennemsnitspriser. F.eks. varierer omkostningen til en afgrænsende undersøgelse fra ca. 0,1 mio. kr. til langt over 2 mio. kr. for de helt store, mens omkostningen til en oprensning varierer fra ca. 0,2 mio. kr. til over 50 mio. kr.

Der var pr. 29. februar 2016 kortlagt 4.462 grunde på vidensniveau 2 i Region Hovedstaden. Forudsættes det, at der skal ske undersøgelse af blot en fjerdedel af disse grunde - med efterfølgende behov for oprensning på en tredjedel af grundene - bliver den samlede omkostning hertil ca. 1.750 mio. kr. Antages det, at regionen modtager uændrede bevillinger de næste mange år, vil der således gå ca. 25-30 år, før der kan forventes etableret nødvendig oprensning på de i dag kendte grunde. Hertil kommer så de endnu ikke opdagede forurenede grunde. Det forventes, at der med tiden vil blive kortlagt i alt 10.000 grunde på vidensniveau 2 i Region Hovedstaden.

## Oversigt A

Grunde (lokaliteter) hvor afgrænsende undersøgelser er i gang i 2016 eller forventes igangsat inden for de nærmeste par år. Rækkefølgen er ikke prioriteret. Nye lokaliteter kan komme på listerne i årets løb og lokaliteter på listen kan udgå.

NB: Ny viden om forurening eller andre uforudsete forhold, som f.eks. øgede undersøgelsesomkostninger vil kunne påvirke antallet af og hvilke nye undersøgelser, der kan igangsættes.

Undersøgelser der fortsætter fra 2015				
Lokalitet nr.	Navn	Indvindingsopland (IVO) (pr. sept. 2015)	Årsag	Kommune
101-02774	Amagerbrogade 32	-	I	København
101-04974	Midgårdsgade 1*	-	I	København
157-05067	Søborg Hovedgade 9	-	I	Gentofte
161-00045	Sdr. Ringvej 6	-	I	Glostrup
169-00088	Roskildevej 327B *	Ishøj Kildeplads - til Thorsbro Vandværk	G	Høje-Taastrup
169-00155	Ågesholmsvej 9	Holmemarkens Vandværk - Hove	G (rev.)	Høje-Taastrup
169-00228	Østerparken 5	Taastrup Valby Vest	G og I (rev.)	Høje-Taastrup
169-00293	Mårkærvej 5-9 x	St. Vejleå	G	Høje-Taastrup
169-20016	Bækgårdsvej 6	Marbjerg Kildeplads	G	Høje-Taastrup
169-30011	Hedesvinget 3-5	Solhøj Kildeplads – til Thorsbro vandværk	G	Høje-Taastrup
173-00026	Argentinavej 4	-	I	Lyngby-Taarbæk
173-00040	Lundtoftevej 160/ Lundtoftegårdsvej 93A	Dybendal	G	Lyngby-Taarbæk
173-00065	Lundtoftevej 150	Dybendal	G	Lyngby-Taarbæk
173-00100	Lyngvej 2	Ermelunden	G	Lyngby-Taarbæk
173-00110	Lundtoftegårdsvej 101/ Lundtofteparken 43	Dybendal	G	Lyngby-Taarbæk
173-00178	Eremitageparken 335	Dybendal	G	Lyngby-Taarbæk
173-00222	Bjælkevangen 61, 69 og 71	Dybendal	G	Lyngby-Taarbæk
173-02027	Lundtoftegårdsvej 95	Dybendal	G	Lyngby-Taarbæk
173-05011	Maglebjergvej 13-15	Dybendal	G	Lyngby-Taarbæk
173-05030	Hjortekærsvej 180	Dybendal	G	Lyngby-Taarbæk
175-00017	Annexgårdsvej 16	-	I (rev.)	Rødovre
181-00014	Skovlytoften 33	Holte Vandværk	G	Rudersdal
181-00027	Nærum Hovedgade 92	-	I (rev.)	Rudersdal
185-00061	Alleen 1	-	I	Tårnby
189-00020	Ny vestergårdsvej 21	Søndersø Øst	G	Furesø
190-06057	Toftebo 1 / Bymidten 26 m.fl.	Søndersø Øst	G	Furesø
201-00008	Gydevang 1	Sjælsø Vandværk, Sandholm Kildefelt	G	Allerød
201-00021	Industrivej 2	Bogøgård Kildeplads - til Søndersø Vandværk	G	Allerød

Undersøgelser der fortsætter fra 2015				
Lokalitet nr.	Navn	Indvindingsopland (IVO) (pr. sept. 2015)	Årsag	Kommune
201-00023	Smedevangen 5	Bogøgård Kildeplads - til Søndersø Vandværk	G	Allerød
201-00051	Nøglegårdsvej 10	Bogøgård Kildeplads - til Søndersø Vandværk	G	Allerød
201-00083	Kærhøjgårdsvej 46	Bogøgård Kildeplads - til Søndersø Vandværk	G	Allerød
201-00107	Smedevangen 1	Bogøgård Kildeplads - til Søndersø Vandværk	G	Allerød
201-00152	Vassingerødvej 105	Bogøgård Kildeplads - til Søndersø Vandværk	G	Allerød
201-00156	Vassingerødvej 107	Bogøgård Kildeplads - til Søndersø Vandværk	G	Allerød
201-00160	Lyngvej 230, Stengårdens Losseplads	Lyng Vandværk I/S	G og I	Allerød
205-00004	Bregnerødvej 94A (afværgeprg,vand)	Birkerød Vandværk	G	Rudersdal
205-00038	Hovedgaden 47	Birkerød Vandværk	G og I	Rudersdal
205-00134	Nordvanggårdsvej 42	Bogøgård Kildeplads	G	Rudersdal
205-00140	Birkerød Kongevej 74-76	Birkerød Vandværk	G	Rudersdal
205-00149	Vasevej 76 H x	Søndersø Vest - til Søndersø Vandværk	G	Rudersdal
205-00154	Kajerødvej 5 B og 5 C * (tinglysning udestår)	Birkerød Vandværk	G	Rudersdal
205-00155	Nobis Mølle 1	Birkerød Vandværk	G og I	Rudersdal
205-00162	Birkerød Kongevej 158	Birkerød Vandværk	G	Rudersdal
205-00180	Klintehøj Vænge 1	Birkerød Vandværk	G	Rudersdal
205-00185	Hammerbakken 10	Birkerød Vandværk	G	Rudersdal
205-00239	Biskop Svanes Vej 21	Birkerød Vandværk	G	Rudersdal
205-00249	Banevænget 13-15 (tidl. Gasværksvej 8-10)* (tinglysning udestår)	Birkerød Vandværk	G	Rudersdal
205-00270	Blokken 25 A	Søndersø Øst	G	Rudersdal
205-00288	Bakkevej 85/Nørrevej	Birkerød Vandværk	G	Rudersdal
205-00294	Topstykket 27	Birkerød Vandværk	G	Rudersdal
205-00395	Pilehøj Vænge 10 (afværgeprg, vand)	Birkerød Vandværk	G	Rudersdal
205-00396	Klintehøj Vænge 3-5	Birkerød Vandværk	G	Rudersdal
207-00008	Hvedemarken 3/Gammelgårdsvej 102	Farum Vandværk	G	Furesø
207-00046	Farum Hovedgade 52	Farum Vandværk	G	Furesø
208-00263	Humblebækvej 39	Humblebæk Vandværk	G	Fredensborg
210-00022	Langebjergvej 126	-	I	Fredensborg
213-00101	Hillerødvejen 66A, Gilleleje	Gilleleje Vandværk I/S	G	Gribskov
215-00004	Bymosevej 14, Helsingør	Baunehøj Vandværk	G	Gribskov
215-00008	Bymosevej 1-3 x	Baunehøj Vandværk	G	Gribskov
217-00231	Hejreskovvej 2-4	Espergærdeværket	G	Helsingør
217-00416	Hornbækvej 450	OSD - udenfor IVO	G	Helsingør
217-00464	Kingosvej 14	Solbakkeværket	G+I	Helsingør



Undersøgelser der fortsætter fra 2015				
Lokalitet nr.	Navn	Indvindingsopland (IVO) (pr. sept. 2015)	Årsag	Kommune
217-00533	Gefionvej 45 A-E	Solbakkeværket	G	Helsingør
217-00906	Jernbane Allé 11 A *	Espergærdeværket	G	Helsingør
219-01001	Helsingørsgade 15 #	Æbelholt Kildeplads - til Slangerup Vandværk	G+I	Hillerød
225-00328	Smedeparken 1	-	I	Frederikssund
227-00003	Møllevvej 9A	Nivå c/o Nordvand A/S	G	Fredensborg
230-00048	Skelstedet 13 * (tinglysning udestår)	OSD - udenfor IVO	G	Rudersdal
231-00184	Engvej 31	Strø Kildeplads	G	Hillerød
231-00313	Engvej 29	Gørløse Vandværk	G	Hillerød
233-00023	Brobæksgade 2	Hørup Kildeplads – til Slangerup Værket	G	Frederikssund
235-00005	Ravnsbjergvej 8	Værebros Kildeplads - til Islevbro Vandværk	G	Egedal
235-00034/ 235-00131	Frydensbergvej 4-6	Stenlien	G (rev.)	Egedal
235-00225	Ringbakken 16	Bogøgård Kildeplads - til Søndersø Vandværk	G	Egedal
237-00089	Rugmarken 10	OSD - udenfor IVO	G	Egedal
260-00006	Siriusvej 4	-	I	Halsnæs

**G** Undersøgelsen igangsæt af hensyn til grundvand.

\* mangler administrativ afslutning af undersøgelsen.

α Hvilede undersøgelse, dvs. ingen aktivitet i 2015

**I** Undersøgelsen igangsæt af hensyn til indeklimarisiko.

Rev. Revurderingsundersøgelse på igangværende afværgelokalitet

OSD – område med særlige drikkevandsinteresser

Undersøgelser der forventes igangsæt i 2016. (Ca. 15 nye grundvandsundersøgelser, ca. 2-4 nye indeklimaundersøgelser fra nedenstående bruttoliste. Endvidere forventes igangsæt 1-3 nye revurderingsundersøgelser i forbindelse med igangværende driftsanlæg)				
Lokalitet nr.	Navn	Indvindingsopland (IVO) (pr. sept. 2015)	Årsag	Kommune
151-00023	Sct. Jacobsvej 7	Kilde III - Islevbro Vandværk	G	Ballerup
151-00078	Industriparken 13	Kilde III - Islevbro Vandværk	G	Ballerup
151-00081	Måløv Stationsplads (afventer påbudsafklaring fra Kommunen)	Bogøgård Kildeplads - til Søndersø Vandværk	G	Ballerup
151-05093	Nygårdsvej 30	Kilde III - Islevbro Vandværk	G	Ballerup
151-05157	Gl Rådhusvej 15	Kilde III - Islevbro Vandværk	G	Ballerup
161-30046	Byparkvej 2-12	-	I	Glostrup
169-00001	Industrivej 27, Hedehusene	Solhøj Kildeplads	G (rev.)	Høje-Taastrup
169-00058	Akacievej 2, Hedehusene	Fløng Vandværk	G (rev.)	Høje-Taastrup
175-30695	Tæbyvej 18	-	I	Rødovre
189-00056	Walgerholm 16	Tibberup Søndersø	G	Furesø
189-05027	Jonstrupvej 305	Tibberup Søndersø	G	Furesø

Undersøgelser der forventes igangsat i 2016. (Ca. 15 nye grundvandsundersøgelser, ca. 2-4 nye indeklimaundersøgelser fra nedenstående bruttoliste. Endvidere forventes igangsat 1-3 nye revurderingsundersøgelser i forbindelse med igangværende driftsanlæg)				
Lokalitet nr.	Navn	Indvindingsopland (IVO) (pr. sept. 2015)	Årsag	Kommune
190-00104	Walgerholm 7	Tibberup Søndersø	G	Furesø
223-00103	Duevej 1A	Sjælsø Vandværk, Rungsted Kildefelt	G	Hørsholm
230-05006	Skovlytoften 34	Nærum Vandværk	G	Rudersdal
230-07008	Skovlytoften 12	Nærum Vandværk	G	Rudersdal
235-00020	Frydensbergvej 22	Værebros Kildeplads - til Islevbro Vandværk	G	Egedal
235-00024	Frydensbergvej 12	Værebros Kildeplads - til Islevbro Vandværk	G	Egedal
235-00040	Frydensbergvej 37	Værebros Kildeplads - til Islevbro Vandværk	G	Egedal
235-00043	Bauneholmvej 1	Værebros Kildeplads - til Islevbro Vandværk	G	Egedal
235-00047	Frydensbergvej 39	Værebros Kildeplads - til Islevbro Vandværk	G	Egedal
235-00126	Damvadvej 43	Bjellekær Kildeplads - Søndersø Vandværk	G	Egedal
235-00205	Sandbakken 7	Bjellekær Kildeplads - Søndersø Vandværk	G	Egedal
270-30000	Alme Engelundsvej 1	-	I	Gribskov

I Undersøgelsen igangsættes af hensyn til indeklimalisiko.

G Undersøgelsen igangsættes af hensyn til grundvandsrisiko

Rev. Revurderingsundersøgelse i forbindelse med igangværende afværgeforanstaltning på lokaliteten

I 2016-udgaven af oversigt over den forventede offentlige indsats i Region Hovedstaden på jordforureningsområdet er der ikke medtaget en oversigt over "Undersøgelser der forventes igangsat inden for de nærmeste år. Det sker som en konsekvens af jordplanen, hvor regionen fremover prioriterer at færdiggøre grundvandsindsatsen områdevis (i indvindingsoplande) og regionen har på nuværende tidspunkt ikke prioriteret mellem de mange indvindingsoplande, der ligger inden for de områder af regionen hvor 80 % af drikkevandet indvindes, ud over de indvindingsoplande der er prioriteret til indsats i 2014, 2015 og 2016.

## Oversigt B pr. 1. januar 2016

Grunde (lokaliteter) hvor oprensning skønnes påkrævet inden for de nærmeste år. Rækkefølgen er ikke prioriteret. Ny viden om forurening eller andre uforudseelige forhold kan ændre etableringstidspunktet. Ligeledes kan de økonomiske rammer til opgaven betyde, at nogle projekter må udskydes.

Det forventes at der i 2016 vil være ressourcer til igangsætning af ca. 3-4 nye oprensningsprojekter. De nye projekter kommer fra bruttolisten for nye oprensninger i 2016. Præcis hvilke og hvor mange det bliver, afhænger dels af omkostningen til den enkelte afværge og dels af hvornår det endelige afværgeprojekt er helt klar til igangsætning efter alle fornødne tilladelser herunder aftale med grundejer m.v. er indhentet.

Oprensninger der fortsætter fra 2015				
Lokalitet nr.	Navn	Indvindingsopland (IVO) (pr. sept. 2015)	Årsag	Kommune
101-00501	Gl. Kongevej 33, revurdering	Frederiksberg Vandværk	G	København
101-01595	Tingvej 14B	-	I	København
101-02839	Gl. Kongevej 39, revurdering	Frederiksberg Vandværk	G	København
101-02862	Vesterbrogade 116, revurdering	Frederiksberg Vandværk	G	København
151-00011	Brydehusvej 21, rev. af igangværende afværge	Ballerup Vandværk	G	Ballerup
157-00038	Nybrovej 83/Sandtoften 10 (omlægning af igangværende oprensning)	Ermelunden	G	Gentofte
165-00092	Nyvej 10, Albertslund (opfølgende monitorering)	Kilde X - til Islevbro Vandværk	G+I	Albertslund
169-00217	M.W.Gjøesvej 8-16, 20, Reerslev, retablering efter opvarmningsprojekt	Ishøj Kildeplads - til Thorsbro Vandværk	G+I	Høje-Taastrup
201-00160	Lyngvej 230 (gasafværge)	-	I	Allerød
205-00144	Pilehøj Vænge 8	Birkerød Vandværk	G	Rudersdal
205-00395	Pilehøj Vænge 10	Birkerød Vandværk	G	Rudersdal
219-00266	Ravnsbjergvej 1, Hillerød	Æbelholt Kildeplads - Slangerup Vandværk	G	Hillerød
223-00056	Gl. Hovedgade 8-14	Opnæsgård kildeplads - Sjælsø Vandværk	G	Hørsholm
223-00091	Rungstedvej 19	Opnæsgård kildeplads - Sjælsø Vandværk	G	Hørsholm
223-00117	Pennehave 15	Sjælsø Vandværk, Rungsted Kildefelt	G	Hørsholm
223-00233	Ahornvej 3 A-D	OSD – udenfor IVO	G	Hørsholm
227-00003	Møllevej 9A	Nivå c/o Nordvand A/S	G	Fredensborg
227-00210	Dådyrvænget 207, Karlebo	-	I	Fredensborg
229-00182	Skuldelev, S-ISCO	Skuldelev Vandværk	G	Frederikssund
229-00182	Skuldelev, område IV, EK-bio, Vestergade 5	Skuldelev Vandværk	G	Frederikssund
235-00007	Frydensbergvej 29-31,	Værebros Kildeplads -	G	Egedal

Oprensninger der fortsætter fra 2015				
Lokalitet nr.	Navn	Indvindingsopland (IVO) (pr. sept. 2015)	Årsag	Kommune
	Stenløse/Egedal	til Islevbro Vandværk		
235-00114	Stenlillevej 21	Værebros Kildeplads - til Islevbro Vandværk	G	Egedal

G Afværgen er igangsat af hensyn til grundvand. I Afværgen er igangsat af hensyn til indeklimalrisiko.

Bruttoliste indenfor hvilke der forventes igangsat ca. 3-4 nye oprensninger i 2016*				
Lokalitet nr.	Navn	Indvindingsopland (IVO) (pr. sept. 2015)	Årsag	Kommune
151-00002	Cheminova, Måløv Byvej	OSD – udenfor IVO	G	Ballerup
173-00039	Kongevejen 155, omlægning af eksisterende afværge	Ermelunden	G	Lyngby-Taarbæk
181-00001	Søllerød Gasværk, Øverødvej 8 m.fl.	Dybendal og Holte	G	Rudersdal
217-00545	Egeskovvej 18 (kildefjernelse)	Espergærdeværket	G	Helsingør
229-00182	Vestergade 5, område II, Skuldelev	Skuldelev Vandværk	G	Frederikssund
233-00023	Brobæksgade 2	Hørup Kildeplads - til Slangerup Værket	G	Frederikssund
235-00179	Engvej 20	Ølstykke Vandværk, Værebros Kildeplads - til Islevbro Vandværk	G	Egedal
235-00289	Ravnsbjergvej 1, fane	Værebros Kildeplads - til Islevbro Vandværk	G	Egedal

G Afværgen igangsættes af hensyn til grundvand. I Afværgen igangsættes af hensyn til indeklimalrisiko.

\* Forudsat risikovurderingen fra de afgrænsende undersøgelser viser, at oprensning bør igangsættes snarligt

Oprensning der forventes igangsat* inden for de nærmeste år				
Lokalitet nr.	Navn	Indvindingsopland (IVO) (pr. sept. 2015)	Årsag	Kommune
159-00039	Rosenkæret 17, rev. af afværge	Kilde X - til Islevbro Vandværk	G (rev.)	Gladsaxe
173-05013	Tårbæk Strandvej 54-56	-	I	Lyngby-Taarbæk
181-00021	Trørødvej 63B	OSD – udenfor IVO	G	Rudersdal
205-00134	Nordvanggårdsvej 42	Søndersø Vest - til Søndersø Vandværk	G	Rudersdal
205-00162	YX tanken Birkerød Kongevej 158	Birkerød Vandværk	G	Rudersdal
205-00270	Blokken 25	Søndersø Vest - til Søndersø Vandværk	G	Rudersdal
207-00008	Hvedemarken 3	Søndersø Vest - til Søndersø Vandværk, Farum Vandværk	G	Furesø
207-00046	Farum Hovedgade 52	Søndersø Øst - til Søndersø Vandværk, Farum Vandværk	G	Furesø
208-00199	Bakkegårdsvej 306	Humblebæk Vandværk	G	Fredensborg

Oprensning der forventes igangsat* inden for de nærmeste år				
Lokalitet nr.	Navn	Indvindingsopland (IVO) (pr. sept. 2015)	Årsag	Kommune
208-00259	Bakkegårdsvej 201	Humblebæk Vandværk	G	Fredensborg
215-00004	Bymosevej 14	Baunehøj Vandværk	G	Gribskov
217-00464	Kingosvej 14	Solbakkeværket	G+I	Helsingør
227-00003	Møllevej 9A	Nivå c/o Nordvand A/S	G	Fredensborg
229-00182	Vestergade 5, område VI, Skuldelev	Skuldelev Vandværk	G	Frederikssund
235-00114	Stenlillevej 21, fane	Værebros Kildeplads - til Islevbro Vandværk	G	Egedal
235-00289	Ravnsbjergvej 8	Værebros Kildeplads - til Islevbro Vandværk	G	Egedal

**G** Afværgeren igangsættes af hensyn til grundvand. **I** Afværgeren igangsættes af hensyn til indeklimarisiko.

\* Forudsat risikovurderingen fra de afgrænsende undersøgelser viser, at oprensning bør igangsættes snarligt

## Øversigt C

### Øversigt over tekniske oprensingsanlæg i drift pr. 1. januar 2016.

På lokaliteter med grå skrift er oprensingsanlægget lukket.

Lokaliteter hvor der pågik Afværgedrift i 2015	Etableret (år)	Oppumpet vandmængde i 2015 (m <sup>3</sup> )	Heraf til recipient m <sup>3</sup>	Heraf til infiltreret m <sup>3</sup>	Heraf til procesvand m <sup>3</sup>	Heraf til kloak m <sup>3</sup>	Skønnet driftsperiode (år)
101-00006 Valby Gasværk, Vigerslev Allé m.fl.	*	0	0			0	*
101-00032 Hejrevej 43	*	4.463				4.463	*
101-00039 Rådmandsgade 11	*	Lukket 2007					*
101-00066 Sundholmsvej 55-57/Telemarksgade 7-19	*	640				640	*
101-00103 Emdrupvej 72 Lukket	*	Lukket 2014					*
101-00106 Gudenåvej 25-29	*	11.698		11.270		428	*
101-00204 Godthåbsvej 187 (stoppet 2010/08)	*	Lukket 2010					*
101-00327 Valby Langgade 207	*	1.726				1.726	*
101-00505 Svenskelejren 23	*	Passiv vent.					*
101-01395 Absalonsgade 26	2002	6.818				6.818	*
101-02206 Åboulevard 16-18	*	5.399				5.399	*
101-02226 Frankrigsgade 28-48	*	Bolig ventilation					*
101-02774 Amagerbrogade 32/Norgesvej 2	*	Lukket 2007					*
101-02821 Vesterbrogade 139	*	370				370	*
101-03098 Jagtvej 103-107	*	Lukket 2007					*
101-03436 Amagerbrogade 118	*	Lukket 2008					*
147-00001 Finsensvej 76	*	Lukket 2008					*
147-00001A Finsensvej 76b	*	Lukket 2015					*
147-00011 Smallegade 52	*	Passiv ventilation					*
147-00002 Howitzvej 54-58/Solbjergvej 24-30	*	28				28	*
147-00007 Nimbusparken	*	25.943		25.793		150	*
147-00015 Howitzvej 43	*	62				62	*
147-00023 Nitivej 10	*	lukket feb. 2011					*
147-00252 Kronprinsensvej 1	*	41.184	39.510			1.674	*
151-00001 Sørup Losseplads	1996	lukket 2012					50
151-00002 Cheminova-grunden, Måløv Byvej.	1987	80.279	80.279				50
151-00011 Brydehusvej 21	1995	55	55				20
151-00015 Skovlunde Byvej 96 A	1999	Lukket 2015					20
151-00015 Innovationsgaragen, Skovlunde Byvej 96 A	2014	14.147		13.548		599	*
151-00018 Udbakken 24 C+D	2002	Gasafværg					20
153-00001 Brøndby Industrikvarter	1997	147.352	147.352				50
157-00020 Gentoftegade 39-49	2003	30.780		30.530		250	10
157-00029 Trunnevangen	2000	Lukket 2014					10
157-00030 Jægersborg Allé 24-26	2000	Lukket 2014					10
157-00035 Ordrupvej 100A	2000	Air-Sparging					10
157-00035 Ejgårdvej (I parken)	2000	9.725		9.676		49	10
157-00036 Ordrupvej 101	2000	Lukket 2007					10
157-00038A Nybrovej 83-87	2001	23.720		22.060		1.660	25
157-00038B Sandtoften 10	2001	Lukket 2014					10
157-00041 Søborg Hovedgade 21	2003	Bolig ventilation					10

Lokaliteter hvor der pågik Afværgedrift i 2015	Etableret (år)	Oppumpet vandmængde i 2015 (m <sup>3</sup> )	Heraf til recipient m <sup>3</sup>	Heraf til infiltreret m <sup>3</sup>	Heraf til procesvand m <sup>3</sup>	Heraf til kloak m <sup>3</sup>	Skønnet driftsperiode (år)
157-00045 Ordrupvej 81A	2002	Air-Sparging					10
157-00045 Hyldegårdsvej 15	2002	26.000		25.913		87	10
159-00002 Søborg Hovedgade 31, m.fl.	1996/2004	13.084	13.084				25
159-00014 Grusgraven	1993/2001	215.978		211.991		3.987	20
159-00039 Rosenkæret 17	1992	766				766	50
159-00104 Bagsværd Hovedgade 79	2009	84.788		84.308		480	*
159-00105 Bindeledet 9 A-B	2002	Vac. Ventilation					10
159-00140 Søborg Hovedgade 189-191	2006	104.116		104.116			20
159-00140 Søborg Hovedgade 189-191	2006	Air-Sparging					20
161-00002 Bergsøegrunden, Hvissingevej 100	2002	945				945	100
161-00003 Ejby Losseplads, Mosetoften	1995	38.444			34.144	4.300	25
161-00015 Glostrup Regnvandsbassin, Industrivej	1997	407				407	50
161-00024 Hvissingegade 13	2001	Passiv ventilation					25
163-00004 Knapholm + K. øst + afskærmning	1995	539.135	313.067		226.068		25
163-00005 Ellekær 3	1997	935	935				50
163-00008 Tornerosevej 58 (Herlev Kommune)	1992	Herlev kommune					20
163-00015 Marielundvej 49	1995	747				747	20
163-00016 Symfonivej 35	1995	342				342	20
163-00017 Romancevej 16	1997	Lukket 2006					10
165-00010 Blokland	2000	22.109	22.109				25
165-00010 Roskildevej 22-30 (D1)	1996	Lukket 2008					25
165-00012 Djursvang 3 (K7)	1995	Lukket 2008					25
165-00016 Naverland 26	2008	40.413	40.413				*
167-00003 Høvedstensvej 25-27	1994	21.175	21.175				25
167-00009 Vojensvej 8-20	1995						*
167-00017 Brostykkevej 133	2000	Indeklima					10
165-20092 Thorsbro Kildepladser, St vejle å	1993	Lukket 2014					20
169-20037 Thorsbro Kildepladser, Tåstrup-Valby	1993	260.744	259.902			842	20
169-00001 Industrivej 27, Hedehusene	1999	164.342	164.342				10
169-00028 Vesterkøb 1-7	1997	18.449	18.449				20
169-00029 Vesterkøb 40	1997					0	20
169-00058 Akacievej 2, Hedehusene	2007	22.900		22.515		385	15
169-00155 Ågesholmsvej 9	2005	5.542		5.542			10
169-00217 M.W. Gjøesvej 8-16	2003	Ventilation					5
169-00217 M.W. Gjøesvej - Tingstedvej 15	2007	Stoppet					25
169-00228 Østerparken 5-7	2006	Bolig ventilation					10
171-00000 Hove Kildeplads	1997	Stoppet 2007					10
171-00007 Gravertoften, 5-7-8-9-10-11-15	1997	Gasafværg					50
173-00001 Lyngby Losseplads	1996	Gasafværg					20
173-00020 Buddingevej 73, Lukket	2000	Lukket 2010					10
173-00023 Nørgårdsvej 24	1999/2006	10.343		9.882		461	20
173-00034 Carlshøjvej 53	2000	Passiv ventilation					20
173-00039 Kongevejen 155	2002	16.846		16.796		50	10
173-00058 Virumvej 84	2003	Passiv ventilation					10
175-00001 Rødovrevej 241	1987	12.984	12.484			500	20

Lokaliteter hvor der pågik Afværgedrift i 2015	Etableret (år)	Oppumpet vandmængde i 2015 (m <sup>3</sup> )	Heraf til recipient m <sup>3</sup>	Heraf til infiltreret m <sup>3</sup>	Heraf til procesvand m <sup>3</sup>	Heraf til kloak m <sup>3</sup>	Skønnet driftsperiode (år)
175-00001 Rødovrevej 254	1987	26.420	25.920			500	20
175-00008 Hvidsværmervej 158	1994	3.061				3.061	15
175-00015 Brandholms Allé 1-3	1994	8.646	8.646				25
175-00017 Annexgårdsvej 16, m.fl.	1996	6.270				6.270	15
181-00001 Søllerød Gasværk, Øverødvej 8	2000	9.690				9.690	10
181-00002 Nærum Industriområde	1995/2013	115.912	113.807			2.105	25
181-00004 Trørød Deponeringsplads	1998	Gasafværg					20
181-00007 Skelstedet 3	1998	396				396	10
181-00018 Øverødvej 7	2006	Lukket 2007					20
181-00027 Nærum Hovedgade 92	2003	Bolig ventilation					10
185-00002 Tårnby Hovedbibliotek, Amager Landevej 77	1996/2005	61.997			61.997		20
185-00011 Københavns Lufthavn Syd	1993/2001	93.401	87.313		5.362	726	25
185-00046 Kongelundsvej 326	2004	Lukket 2011					30
187-00002 Vejlesvinget 2-4	1995	12.646	12.646				20
187-00003 Vejlesvinget 1- 3	1995	19.623	9.409			10.214	20
189-00008 Kr. Værlosevej 32	1999	Lukket 2010					10
189-00009 Ballerupvej 16	1999	Vac. Ventilation					10
189-00008 og 189-00010 Kirke Værlosevej 32 og 34	1999	131.881	130.281			1.600	10
189-00019 Læssevej 3	2004	Passiv ventilation					50
201-00039 Allerødvej 35	1995-97	136.702	136.702				*
201-00054 Prins Valdemars Allé 14, Allerød	1999	Passiv ventilation					*
201-00125 Bøgevangen 14, Vassingerød	1999	Phyto oprensning					*
201-00185 Amtsvej 2-4, Allerød	1999	Passiv ventilation					*
205-00024 Toftebakken 5, Birkerød	2002	105.587	103.478			2.109	*
205-00232 Klintehøj Vænge 16, Birkerød	2015	Vac. Ventilation					*
207-00127 Farum Vandværk, Gammelgårdsvej 3	1994	Lukket 2004					*
209-00162 Jernbanegade 29, Frederikssund	2015	Bolig ventilation					100
213-00160 Gillelejevej 28b, Esbønderup	2005	Passiv ventilation					*
219-00266 Ravnsbjergvej 8, Alsønderup	*	Kemisk oxidation					*
223-00095 Ådalsparkvej 63, Hørsholm	2015	Drænvand ledt gennem kulfilter				Ikke målt	*
225-00197 Danform-grunden, Jægerspris	Overtaget fra kommunen i 2011	7.393	7.393				*
229-00377 Fasanvej 11, Skibby, Frederikssund	2011	Passiv ventilation					*
229-00381 Fasanvej 2, Skibby, Frederikssund	2011	Passiv ventilation					*
229-00389 Østergade 16, Skuldelev, Frederikssund	2011	7				7	*
233-00017 Jørlunde, Stensbjerggård, Hagerupvej	1995	81.714	81.714				*
235-00289 Ravnsbjergvej 1, Egedal	2013	Ventilation					*
235-00034 + 00131 Frydensbergvej 4-6	2006	18.434	18.248			186	*
237-00050 Udlejrevej 31, Svenstrup Vandværk	1987	Lukket i 2006					*
<b>I alt m<sup>3</sup></b>		<b>2.865.703</b>	<b>1.868.713</b>	<b>593.940</b>	<b>327.571</b>	<b>75.479</b>	<b>2.865.703</b>

\* Mgl. data



## Oversigt D

### Oversigt over arealer, hvor der forventes udført overvågning pr. 1. januar 2016

At en lokalitet står på listen indebærer ikke at der er overvågning hvert år, herunder at der overvåges i 2016.

På lokaliteter med blå skrift er der udført monitoring eller revurdering af monitoring i 2015

I forhold til tidligere udgaver af oversigt D er en række lokaliteter udgået af monitoringsoversigten (kan dog stadig ses med grå skrift). Nogle af lokaliteterne er udgået, idet de i forvejen er med på nogle af de andre oversigter.

Lokalitet	Navn	Igangsat	Seneste monitoring/ revurdering	Kommune
101-03098	Jagtvej 103-107 og Thorsgade 8, 40-46			København
101-03888	Glumsøvej 42		2013/2014-	København
147-00004	C.F. Richs Vej 109-113		2014/	Frederiksberg
147-00009	H.C. Ørsteds Vej/Forchhammervej 25		2014/	Frederiksberg
147-00016	Bülowsvej 34		2014/	Frederiksberg
147-00020	Roskildevej 53-55		2014/	Frederiksberg
151-00023	Sct. Jacobsvej 5	Lukket i 2015	2012/2013-15	Ballerup
157-00004	Gentofte Losseplads, Nybrovej	1996	2013/1999	Gentofte
157-00017	Estersvej 47	1999	2013/2015-	Gentofte
157-00028	Hyldegårdsvej Tværvæg 41-43	2002	2012/2014-	Gentofte
157-00044	Vangedevej 137	2001	2013/2015-	Gentofte
157-00067	Mitchellstræde 2	2003	2015/2014-	Gentofte
157-00121	Vangedevej 227	2004	2013/	Gentofte
157-00132	Hyldegårdsvej 24	2004	2013/	Gentofte
157-00137	Strandvejen 337	2005	2007/	Gentofte
157-00140	Tranegårdsvej 70	2006	2013/	Gentofte
159-00009	Gladsaxe Industri kvarter	1996	2014/2011-15	Gladsaxe
159-00081	Gladsaxevej 118 – 126	1996	2011/2011-15	Gladsaxe
159-00098	Generatorvej 2A	2000	2011/2011-15	Gladsaxe
159-00102	Søborg Hovedgade 121	2004	2011/2011-15	Gladsaxe
161-00024	Hvissingegade 13	2005		Glostrup
163-00020	Ellekær 12	1998	2014/2012-14	Herlev
163-00023	Marielundvej 48 – 50	1997	2011/2012-15	Herlev
165-00001	Risby Losseplads, Hedeengvej	1994	2015/2003	Albertslund
165-00015	Galgebakken Sønder	1998	2015/2004	Albertslund
165-00017	Herstedvesterstræde 56	2005	2014/	Albertslund
165-00019	Fabriksparken 26	2003	2015/	Albertslund
165-00020	Herstedøstergade 46	2004	2015/	Albertslund
167-00012	Arnold Niensens Boulevard 65-69 (indgår i monitoringen i forbindelse med driftsanlægget på 167-00003 Høvedstensvej 25-27)	2008		Hvidovre
169-00004	Snubbekorsvej Losseplads, Snubbekorsvej 16	1999	2015/2003	Høje-Taastrup
169-00005	Tåstrup Gasværk, Gasværksvej 1-7	1998	2014/2006	Høje-Taastrup
169-00008	Dybendalsvænge	2004	2012/2014-	Høje-Taastrup
169-00011	Frederiksholmsvej Losseplads	1995	2015/2006	Høje-Taastrup
169-00015	Stærkendevej Fyldplads	1999	2007	Høje-Taastrup
169-00017	Hvidovre Kommunes Losseplads, (Højvangsvej 19), Sengeløse Losseplads m.fl.	1996	2015/2007	Høje-Taastrup
169-00052	Åvænget 1	2006	2008	Høje-Taastrup
169-00099	Skolevej 10	2005	2014/	Høje-Taastrup
169-00106	Vadsbyvej 16	2003	2014/	Høje-Taastrup
169-00127	Køgevej 37/Taastrup Hovedgade 37	2006	2014/	Høje-Taastrup

Lokalitet	Navn	Igangsat	Seneste monitering/ revurdering	Kommune
173-00001	Lyngby Losseplads, grundvand, Firskovvej	1996		Lyngby-Taarbæk
173-00035	Frederiksdalsvej 77	2001	2013/2006	Lyngby-Taarbæk
173-00044	Mortonsvej 18	Lukket i 2015	2008/2015	Lyngby-Taarbæk
173-00046	Ulrikkenborg Plads 1	1999	2012/2013-	Lyngby-Taarbæk
173-00047	Virumgade 1		2013/	Lyngby-Taarbæk
173-00061	Jernbanevej 1	2000	2013/2011	Lyngby-Taarbæk
173-00094	Bagsværdvej 93	2006	2014/2012-14	Lyngby-Taarbæk
173-00095	Lyngby Hovedgade 44 A-D	2006	2013/	Lyngby-Taarbæk
173-05013	Taarbæk Strandvej 54-56	2013	2015/	Lyngby-Taarbæk
175-00077	Grønlunds Allé 34B	2010	2014/	Rødovre
181-00018	Møntvask-Rens, Øverødvej 7	2008	2013/	Rudersdal
181-00026	Nærumvænge Torv 6	2003	2009/	Rudersdal
181-00029	Linde Allé 29	2003	2009/	Rudersdal
181-00030	Holte Stationsvej 8-10	2002	2013/	Rudersdal
181-00032	Rundforbivej 221	2003	2009	Rudersdal
183-00001	Sadolin og Holmblad, Industribuen 2	2006	2006	Ishøj
185-00020	Englandsvej 270	2001	2007	Tårnby
185-00040	Magle Allé 10	2004		Tårnby
189-00001	Kirke Værløse Losseplads, Ryetvej	1995	2014/2012-14	Furesø
189-00003	Sandet Losseplads, Lejrvej, Sandet	1996	2014/2012-14	Furesø
201-00033	Dansk A-træ, Rytterhegnet 1		2011/2011-	Allerød
201-00064	Røde Port Savværk, Kongevejen 97		2011/2011-	Allerød
201-00073	Bjerget, Slangerupvej / Nymølle	Lukket i 2015	2011/2011-15	Allerød
201-00125	Bøgevangen 14	2013	2015/	Allerød
201-00157	Lynge Losseplads, Gl. Nøglegårdsvej 22-39		2014/2011-	Allerød
201-00164	Ll. Rosenbusk, priv. fyldpl., Uggeløse Bygade 99	Lukket i 2015	2011/2011-15	Allerød
201-00165	Uggeløse Forbrændingsanlæg	Lukket i 2014	-/2011-14	Allerød
201-00171	Uggeløse Losseplads I	Lukket i 2014	-/2011-14	Allerød
201-00309	Olieforurennet jord, Skovmosen 15	Lukket i 2015	2011/2013-14	Allerød
201-01002	Kollerød Losse- og fyldplads, Gl. Kollerødvej 5	Lukket i 2015	2011/2013-14	Allerød
205-00027	Birkerød Industriområde		2009	Rudersdal
205-00024	Langedam (Toftebakken 5)		2015/	Rudersdal
205-00070	Shell Service, Jørgen Lund, Kongevejen 43-47		1998/2011	Rudersdal
205-00155	Helle Rens & Vask, Kilo Rens, Hovedgaden 3	Overgået til undersøgelser	2011	Rudersdal
205-00162	Birkerød Kongevej 158	2010		Rudersdal
207-00069	Farum Industriområde		2014/2012-	Furesø
207-00061	Heru Autoservice, Farum Hovedgade 1	Lukket i 2013	2010/2011-13	Furesø
207-00127	Norda. Kemisk Tøj-Renseri	Lukket i 2010/11	2005/2011	Furesø
207-00128	Centri Vask og Rens, Akacietorvet 1 (tidl.Farum Hovedgade 88)		2011/2011-	Furesø
207-00158	Fuglsangpark	Lukket i 2011	-/2011	Furesø
208-00247	Højsager Losseplads			Fredensborg
209-00031	Benzinsalg v/ Petersen Vilh. O. A/S, Nygade 1A		-/2011	Frederikssund
209-00110	Roskildevej/Strandvangen, Roskildevej 156		-/2011	Frederikssund
211-00113	Depot for Kupolovns slam fra DDS			Halsnæs
213-00160	Toplak Industrielakering, Gillelejevej 28B			Gribskov
215-00245	Helsingør Forbrænd.anlæg/lossepl., Industrivej 4	Lukket i 2013	2008/2011	Gribskov

Lokalitet	Navn	Igangsæt	Seneste monitering/ revurdering	Kommune
217-00182	Danit A/S, Oldenvej 3A		2004/2013-	Helsingør
217-00249	Fisker & Nielsen A/S, Ole Rømers Vej 4		2015/	Helsingør
217-00399	Gurrevej 312A, Losseplads		2006	Helsingør
217-00421	Andres, Brdr. H. & O., Egeskovvej 11		2012/2013-	Helsingør
217-00422	Ilpea Plast A/S, Anglo Plast A/S, Egeskovvej 8		2012/2013-	Helsingør
217-00461	Dansk Silicon Central ApS, Egeskovvej 7		2012/2013-	Helsingør
217-00479	Esso Service. Statoil, Jæmtlandsvej 2 m.fl.		2006	Helsingør
217-00500	Havreholm Grusgrav, Hellebjergvej 39		2009	Helsingør
217-00560	Papirhusets Trykkeri, Kingosvej 11		2005	Helsingør
217-00573	Shamban A/S, Fabriksvej 11-17		2010	Helsingør
217-00612	Bruun&Co, K.V., Interdan A/S, Egeskovvej 20-22		2012/2013	Helsingør
217-00613	Møller, Ejner, Vognmand, Harreshøjvej 14a-b		2006/2011	Helsingør
217-00679	Stema Anlægsteknik A/S, Egeskovvej 9		/2013-	Helsingør
217-00923	Olriksvej 5 A-C			Helsingør
217-01035	Kvistgård monitering, Kvistgård Industrikvarter		2012/2013-	Helsingør
219-00050	Holmene Losseplads, Jagtvejen, Vestre Holme		2014/2012-15	Hillerød
219-00343	Hillerød Autolakeri ApS, Slangerupgade 53		2014/2012-14	Hillerød
219-00715	Tulstrup Grusgrav, Hillerødvej 21	Lukket i 2012	2006	Hillerød
219-00750	Roskildevej 175	Lukket i 2014	2005/2013	Hillerød
223-00025	BP Service/ nu Q8 Service, Usserød Kongevej 6	Lukket i 2015	2012/2013-14	Hørsholm
229-00299	Egevej 3	2010		Frederikssund
230-00048	Skelstedet 13	2013	2014	Rudersdal
233-00029	Shell Serv/Slangerup Autoserv. Københavnsvej 1		2006/2013-14	Frederikssund
235-00001	Søsum Teglværk I/S, Toppevadvej 26 (Ganløse 9 fyldpladser, plads 8)		2011/2012-15	Egedal
235-00119	Bondehavens Losseplads, Sandbakken 8 (Ganløse 9 fyldpladser, plads 6)		2011/2012-15	Egedal
235-00162	Fluebjerggård Syd Losseplads, Toppevadvej 27 (Ganløse 9 fyldpladser, plads 2, 3, 4, 5 og 9)		2011/2012-15	Egedal
235-00364	Stenløse Kommunes genbrugsplads, Toppevadvej 28 (Ganløse 9 fyldpladser, plads 8)		2011/2012-15	Egedal
237-00050	Langager, Leidersdorf, Udlejrevej 31	Lukket i 2014	2011	Egedal



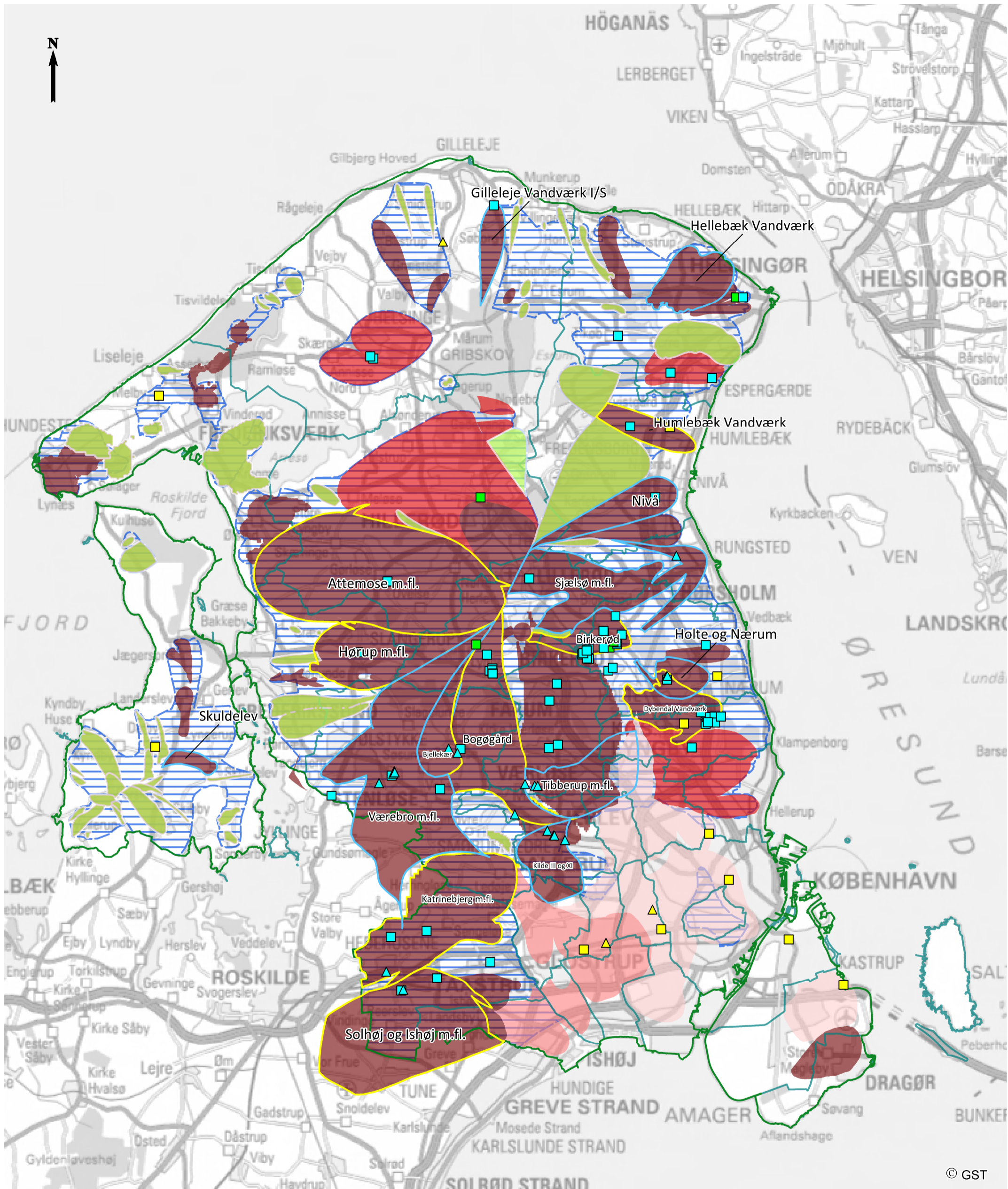

© GST

### Signaturforklaring

- Kommunegrænser
- Region Hovedstaden
- Områder med særlige drikkevandsinteresser

#### Indvindingsoplande

Baseret på data fra september 2015

- Oplande uden klarede opløsningsmidler

#### Prioriterede Indvindingsoplande

- 2015 (8)
- 2016 (10)

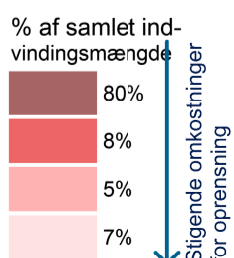

#### Fortsatte afgrænsende undersøgelser

- Grundvand (60)
- Grundvand + Indeklima (6)
- Indeklima (11)

#### Nye afgrænsende undersøgelser 2016

- Grundvand (20)
- Indeklima (3)



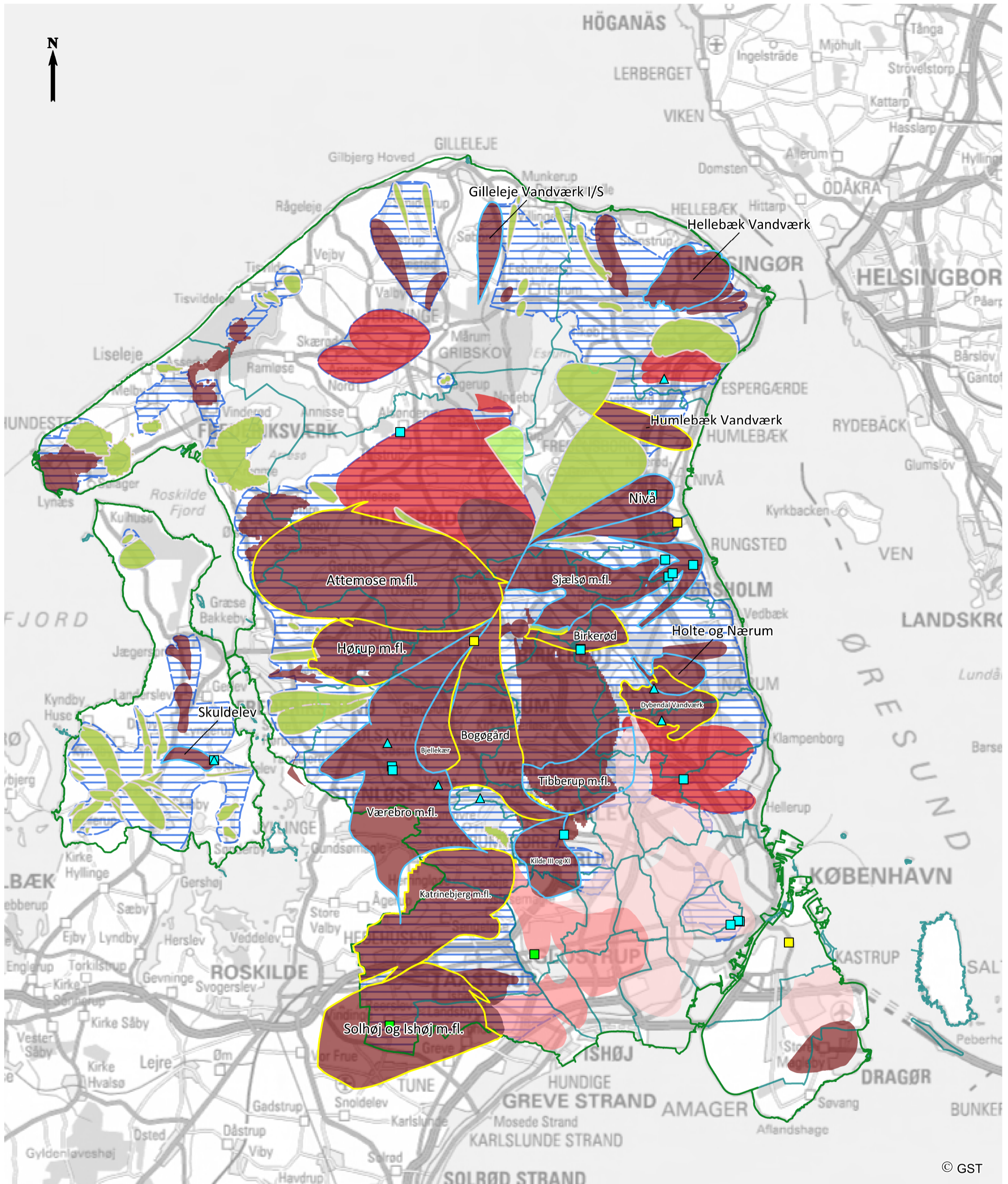

© GST

**Signaturforklaring**

- Kommunegrænser
- Region Hovedstaden
- Områder med særlige drikkevandsinteresser
- Indvindingsoplande**  
Baseret på data fra september 2015
- Oplande uden klorerede opløsningsmidler
- Prioriterede Indvindingsoplande**
- 2015 (8)
- 2016 (10)

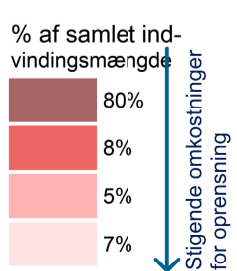

- Fortsatte oprensninger**
- Grundvand (17)
- Grundvand + Indeklima (2)
- Indeklima (3)
- Nye oprensninger 2016**
- Grundvand (8)





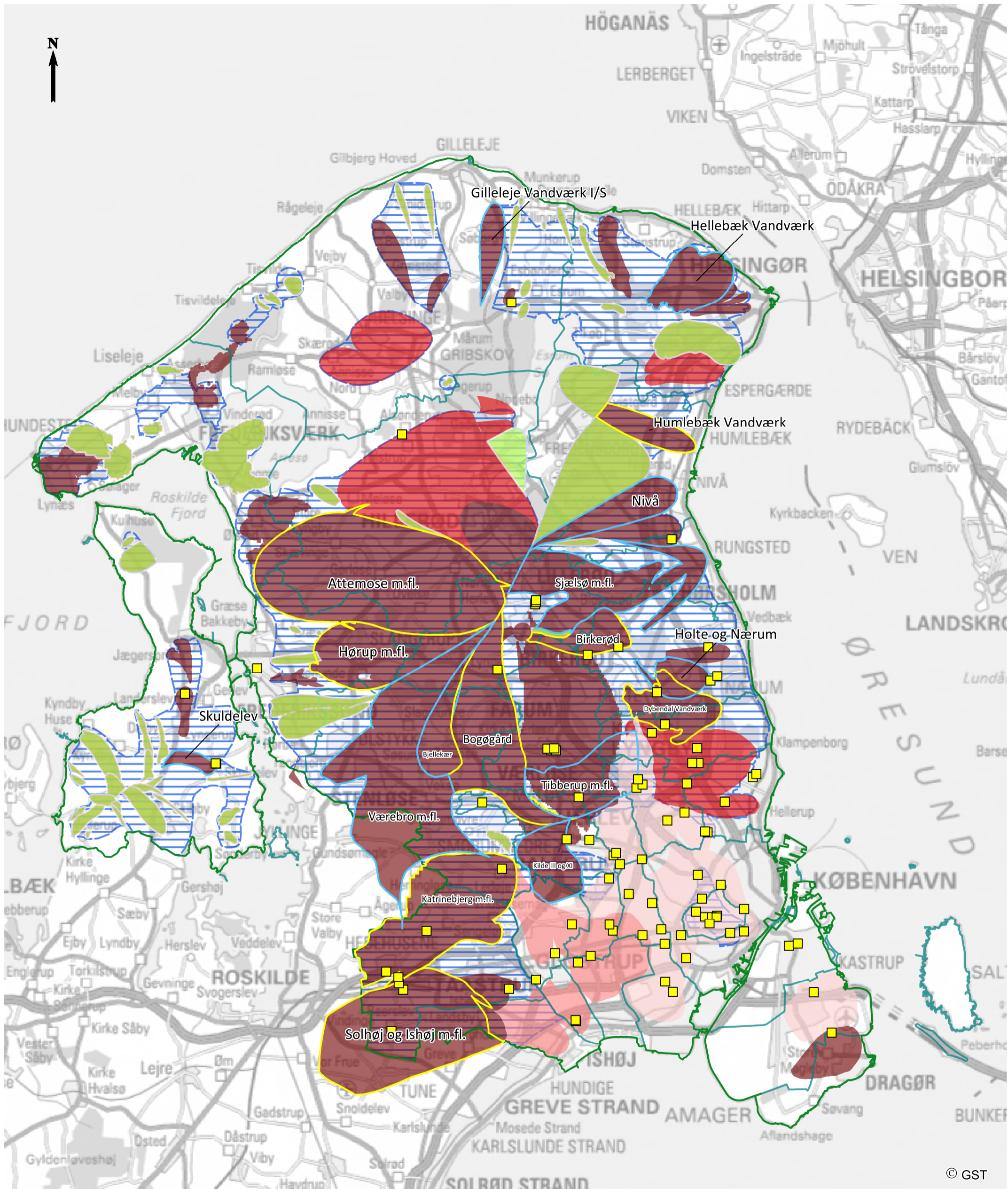

© GST

**Signaturforklaring**

- Kommunegrænser
- Region Hovedstaden
- Områder med særlige drikkevandsinteresser

**Indvindingsoplande**

Baseret på data fra september 2015

- Oplande uden kloredede opløsningsmidler

**Prioriterede Indvindingsoplande**

- 2015 (8)
- 2016 (10)

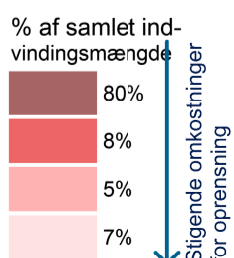

- Tekniske anlæg i drift (93)

