Bilag 1 – Udviklingsstrategi i Rammeaftale 2018

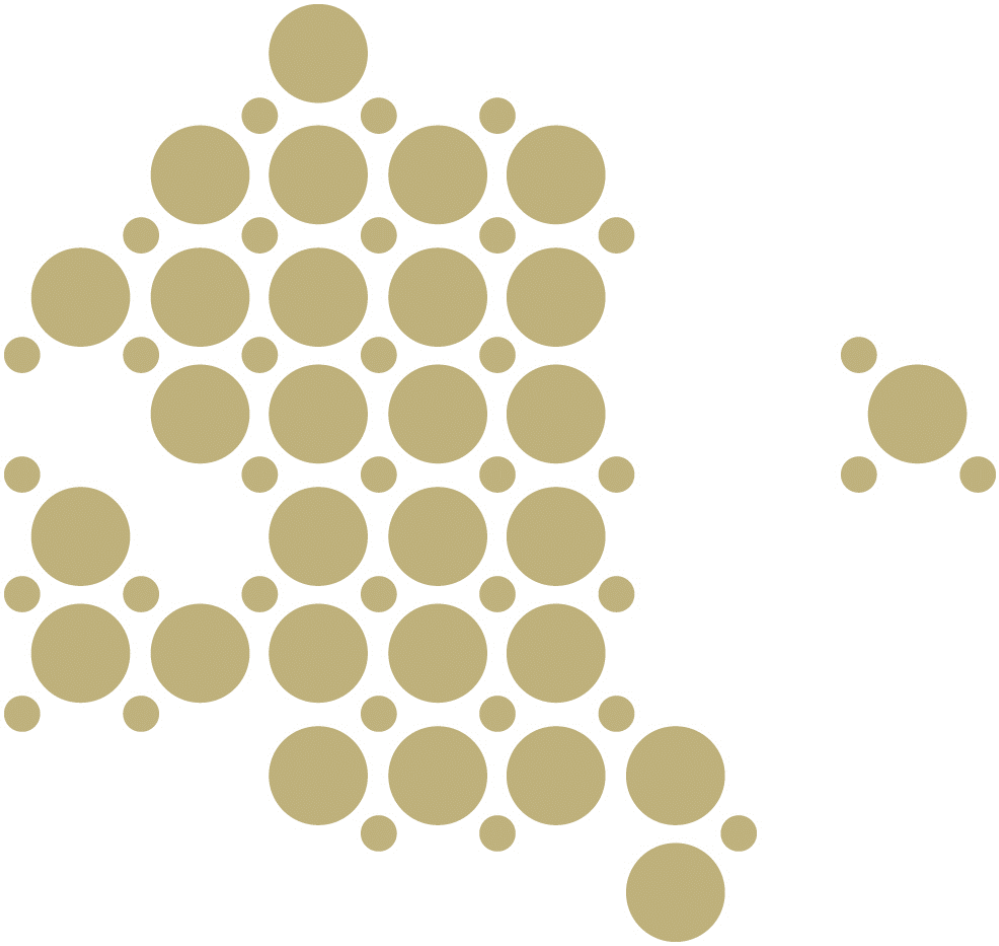

Tilbud som følges i regi af Udviklingsstrategi i Rammeaftale 2018

Kommuner i hovedstadsregionen og Region Hovedstaden

2018

Indhold

1. Indledning 3

2. Tilbud omfattet af Udviklingsstrategi i Rammeaftale 2018 5

2.1 Tilbud på børne- ungeområdet som følges i regi af Udviklingsstrategi 2018 7

2.2 Tilbud på voksenområdet som følges i regi af Udviklingsstrategi 2018 8

3. De mest specialiserede tilbud omfattet af Udviklingsstrategi 2018 13

3.1. De mest specialiserede tilbud på børne- og ungeområdet 14

3.2. De mest specialiserede tilbud på voksenområdet 19

1. Indledning

Som led i arbejdet med udarbejdelse af fælles mål på det tværgående specialiserede socialområde og specialundervisningsområdet i hovedstadsregionen har kommunerne i hovedstadsregionen og Region Hovedstaden foretaget en revision af afgrænsningen af, hvilke tilbud der er omfattet af samarbejdet mellem kommunerne og mellem kommuner og region, der har ligget til grund for Udviklingsstrategierne i Rammeaftalerne fra 2012 til 2017.

Revisionen af afgræsningen er foretaget af den permanente task force, der består af nøglepersoner på området fra kommunalt og regionalt niveau. Udviklingsstrategi i Rammeaftale 2018 er således baseret på en revideret definition af afgrænsning af tilbuddene, der omfatter en række præciseringer i forhold til tidligere med henblik på at fokusere målgruppen for den mellemkommunale opmærksomhed, koordination og samarbejde. Den nye definitionen af tilbud omfattet af Udviklingsstrategien i Rammeaftale 2018 tager udgangspunkt i seks kriterier, der beskriver de særlige karakteristika og behov hos målgrupperne, som tilbud omfattet af Udviklingsstrategien i Rammeaftalen skal imødekomme. Definitionen er nærmere beskrevet i afsnit 2, hvor der også kan findes oversigter over de konkrete tilbud, der er omfattet af Udviklingsstrategi i Rammeaftale 2018.

Udviklingsstrategien har fortsat det primære fokus på højt specialiserede tilbud til borgere med de mest komplekse og specielle behov, og som kræver et stort befolkningsgrundlag, for at tilbud kan drives rentabelt og med høj faglighed. Udviklingsstrategien rummer således de højt specialiserede tilbud samt tilbud, der kræver et stort befolkningsgrundlag og anvendes af mange kommuner. Det er dog som udgangspunkt koordinationsbehovet, der er afgørende for, om et tilbud er omfattet af Udviklingsstrategien.

Rammen for tilbud omfattet af Udviklingsstrategien i Rammeaftalen

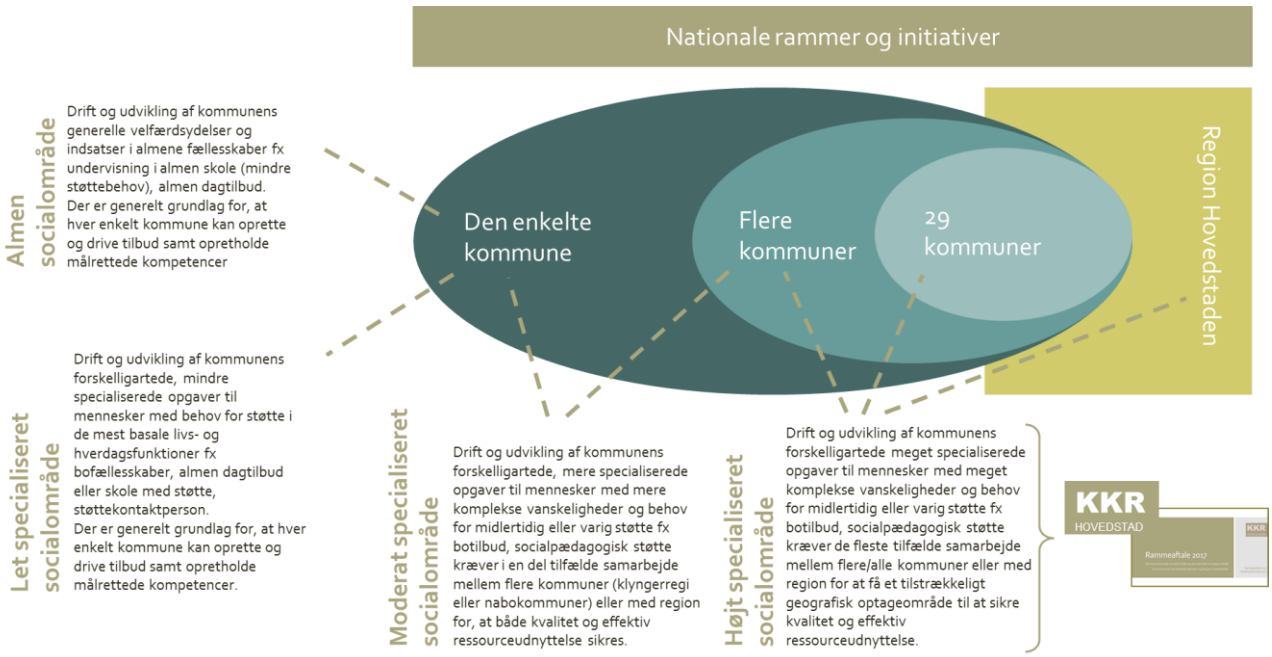

Udbuddet af de almene og de let specialiserede tilbud står den enkelte kommune i udgangspunktet selv for, hvorfor koordinationsbehovet på tværs af kommunerne i regionen inden for disse tilbud typisk er begrænset. Derimod forekommer der typisk i større grad koordination i forhold til udbuddet af de moderat

specialiserede tilbud, der i mange tilfælde koordineres mellem mindre grupper af kommuner - ofte nabokommuner. De højt specialiserede tilbud, herunder de mest specialiserede tilbud og tilbud omfattet af Den Nationale Koordinationsfunktion, koordineres i regi af Udviklingsstrategien i Rammeaftalen.

Siden Udviklingsstrategi i Rammeaftale 2014 har kommunerne og Region Hovedstaden defineret en delmængde af de højt specialiserede tilbud, der er omfattet af Udviklingsstrategien, som værende de mest specialiserede tilbud inden for det specialiserede socialområde. Formålet hermed er, at give tilbuddene en særlig tværkommunal opmærksomhed, og hermed sikre, at de mest specialiserede kompetencer i disse tilbud bevares og udvikles.

Der er opstillet seks kriterier, der beskriver de særlige karakteristika og behov hos målgrupperne, som de mest specialiserede tilbud skal kunne imødekomme. Et tilbud skal kunne opfylde mindste fem ud af de seks kriterier, førend tilbuddet kan defineres som mest specialiseret. Nærmere beskrivelser af kriterier for de mest specialiserede tilbud kan findes under afsnit 2, hvor der også kan findes beskrivelser af de ni tilbud, der i 2018 lever op til definitionen som mest specialiseret tilbud.

I bilag 6 til Styringsaftale i Rammeaftale 2018, som kan findes på den fælleskommunale hjemmeside www.rammeaftale-h.dk, er der defineret en række procedurer og tiltag omkring løbende revurderinger af de mest specialiserede tilbud, der blandt andet imødekommer en række opmærksomhedspunkter og hensyn, herunder:

- At et tilbuds opfyldelse af kriterierne i ét år ikke er lig med en varig opfyldelse.
- At de mest specialiserede tilbud løbende og systematisk skal revurderes.
- At nyetablerede tilbud og øvrige tilbud omfattet af Udviklingsstrategien løbende og systematisk skal vurderes i forhold til kriterierne.

Procedurerne giver mulighed for at igangsætte særlige fælleskommunale tiltag, såfremt et af de mest specialiserede tilbud bliver truet af lukning.

I afsnit 2 gennemgås afgrænsningen af tilbud omfattet af Udviklingsstrategien i Rammeaftalen samt de konkrete højt specialiserede tilbud, som er omfattet af Udviklingsstrategien i Rammeaftale 2018.

I afsnit 3 gennemgås afgrænsningen af de mest specualiserede tilbud samt de konkrete tilbud, som i Udviklingsstrategi i Rammeaftale 2018 defineres som mest specialiserede.

2. Tilbud omfattet af Udviklingsstrategi i Rammeaftale 2018

Udviklingsstrategien fokuserer primært på sociale- og undervisningsindsatser til borgere med de mest komplekse og specielle behov, og som kræver et stort befolkningsgrundlag for, at indsatserne kan drives rentabelt og med høj faglighed.

Udviklingsstrategien rummer således de højt specialiserede sociale indsatser og specialundervisningsindsatser samt indsatser/tilbud, der kræver et stort befolkningsgrundlag og anvendes af mange kommuner. Strategien rummer også højt specialiserede enheder, som organisatorisk drives sammen med mindre specialiserede tilbud. Desuden er alle regionsdrevne tilbud inkluderet i udviklingsstrategien, jf. bekendtgørelsen.

Det er således som udgangspunkt det faglige og økonomiske koordinationsbehov, der er afgørende for, om et tilbud er omfattet af udviklingsstrategien.

Definitionen af tilbud omfattet af Udviklingsstrategien i Rammeaftale 2018 tager udgangspunkt i seks kriterier, der beskriver de særlige karakteristika og behov hos målgrupperne, som tilbud omfattet af Udviklingsstrategien i Rammeaftalen skal imødekomme.

Et givent tilbud skal leve op til følgende regel for opfyldelse af de seks kriterier for at blive defineret som et tilbud med relevans for den mellemkommunale opmærksomhed, koordination og samarbejde i regi af rammeaftalen:

Regel	*Tilbuddet skal kunne opfylde **mindste fire** ud af samtlige seks kriterier, hvoraf **de to skal være kriterium 4 og 5**.*

Nedenfor gennemgås de seks kriterier enkeltvist i skematisk form.

Kriterium 1	*Der er typisk tale om **små målgrupper og delmålgrupper**, hvor der på grund af den lille volumen ikke er underlag for at opbygge faglig specialviden i en enkelt kommune.* *Defineret som i gennemsnit for målgrupper maksimalt **1 tilfælde om året pr. 1.000** borgere i alderen 0-64 år (svarende til ca. 1 promille).*

Kriterium 2	*Målgrupperne skal have en **stor sværhedsgrad eller flerhed af problemstillinger** defineret som tre eller flere samtidige funktionsnedsættelser, to eller flere diagnoser eller tre eller flere omfattende begrænsninger af længerevarende eller kronisk karakter.* *Som udgangspunkt er der tale om mennesker der har brug for støtte i form af døgn- og botilbud eller botilbudslignende tilbud.* *Børn, unge og voksne udredt til at have svære eller fuldstændige problemer/begrænsninger knyttet til sygdom, handicap, misbrug og/eller kriminalitet, jf. VUM og Socialstyrelsens udredningsværktøj på børnehandicapområdet.*

Kriterium 3	*For at opretholde og udvikle de højt specialiserede indsatser er der **behov for et større geografisk optageområde**, som ofte vil være hele regionen.*

Kriterium 4	*Der er **behov for faglig koordinering og samarbejde** på tværs af kommuner, sektorer mv. for at sikre fastholdelse af højt specialiseret viden og faglige miljøer, forskning og faglig udvikling samt måling af effekt og udvikling af evidens.* *Højt specialiserede indsatser tilrettelagt for det enkelte barn, ung eller voksen kræver koordinering mellem specialister, der ofte vil være placeret i forskellige sektorer (fx kommune, sundhedssektor, kriminalforsorg).* *Indsatser leveret på et højt specialiseret niveau kræver en helhedsorienteret og tværfaglig tilgang.*

Kriterium 5	*Der er **behov for organisatorisk koordinering** på tværs af kommuner, sektorer m.v. for at sikre økonomisk bæredygtighed.* *Da indsatserne i mange tilfælde er målrettet målgrupper med en lille volumen, forudsættes der typisk et større befolkningsunderlag for, at specialiserede indsatser og vidensmiljøer kan drives og udvikles rentabelt.* *Min. 50 procent af pladserne skal anvendes af borgere uden fra driftskommunen målt som et gennemsnit over de seneste 3 år.*

Kriterium 6	*Det grundlæggende i indsatser leveret på et højt specialiseret niveau er, at indsatserne baseres **på højt specialiserede kompetencer, faglig viden, vidensbaserede metoder, særlig avanceret velfærdsteknologier og særlige fysiske rammer**.* *Indsatserne er overordnet set tilrettelagt med udgangspunkt i døgn- og botilbud eller botilbudslignende tilbud.*

Revisionen af tilbud omfattet af Udviklingsstrategien i Rammeaftalen samt den reviderede afgrænsning har betydet, at nogle tilbud, der tidligere grundet historik eller lignende var omfattet af Udviklingsstrategien, ikke er omfattet i 2018, mens andre tilbud er kommet til.

Følgende tilbud er ikke omfattet af Udviklingsstrategi i Rammeaftale 2018:

- Tilbud, hvor andelen af borgere fra andre kommuner udgør mindre end 50 procent målt som et gennemsnit over 3 år, jf. kriterium 5. Det drejer sig om følgende tilbud til voksne med udviklingshæmning:
    - Anne Anchers Vej, § 105 stk. 2, Helsingør Kommune
    - Trekløveret, §§ 104 og 108, Halsnæs Kommune
    - Boligerne på Herlufsdalsvej, § 107, Hillerød Kommune
    - Gnisten, § 104, Frederikssund Kommune.
- Tilbud, der ikke vurderes at leve op til definitionen af højt specialiserede tilbud, jf. kriterium 1-6:
    - Kirkeleddet 8, § 105 stk. 2, Gribskov Kommune
    - Skipperstræde, § 105 stk. 2, Gribskov Kommune.
- Specialtandplejerne i Rudersdal og Gentofte, jf. afgræsningen i bekendtgørelsen.
- Tilbud vedr. behandling af alkoholmisbrug, jf. afgræsningen i bekendtgørelsen.
- Falck Hjælpemiddelcenter, jf. afgræsningen i bekendtgørelsen.

Følgende tilbud er fra 2018 omfattet af og/eller følges i regi af Udviklingsstrategi i Rammeaftale:

- Kommunikationscenter Bornholm, Bornholms Regionskommune
- Kvindekrisecenter Bornholm, § 109, Bornholms Regionskommune
- Kronborgsund som afdeling under Kronborghus, § 105 stk. 2, Helsingør Kommune.

I afsnit 2.1 og 2.2 er de tilbud på henholdsvis børne- og ungeområdet og voksenområdet, der er omfattet og/eller følges i regi af Udviklingsstrategi 2018 oplistet.

2.1 Tilbud på børne- ungeområdet som følges i regi af Udviklingsstrategi 2018

På børne- og ungeområdet følges i regi af Udviklingsstrategi i Rammeaftale 2018 16 højt specialiserede døgn- og dagtilbud efter paragrafferne i Serviceloven. De højt specialiserede tilbud er målrettet målgrupperne *børn og unge med psykiske vanskeligheder*, *udviklingsforstyrrelser og udviklingshæmning*. Sammenlagt omfatter de 16 højt specialiserede tilbud 262 døgn- og dagpladser i 2018.

Oversigten nedenfor viser de højt specialiserede tilbud på børne- og ungeområdet fordel på målgrupper.

Tabel 1: Oversigt over tilbud målrettet Børn og unge fordelt på målgrupper

Målgruppe	Paragraf	Tilbud	Driftsherre (kommune/region)	Antal tilbud 2018	Antal pladser 2018
Psykiske vanskeligheder	§ 36	Behandlingshjemmet Nødebogård	Region Hovedstaden		8
	§ 66 nr. 6	Behandlingshjemmet Nødebogård	Region Hovedstaden		28
	§ 66 nr. 6 og § 107	Nødebogård Mikkelbo	Region Hovedstaden		6
	§ 66 nr. 6 afl	Behandlingshjemmet Nødebogård	Region Hovedstaden		0,1
Psykiske vanskeligheder i alt				*4*	*42,1*
Udviklingsforstyrrelser	§ 32	Sofieskolen*	Gladsaxe		8
	§ 36	Sofieskolen*	Gladsaxe		25
	§ 66 nr. 6	Sofieskolen*	Gladsaxe		17
	§ 66 nr. 6 afl	Granbohus	Fredensborg		7
	§ 66 nr. 6 afl	Ishøjgård	Ishøj/Vallensbæk		7
Udviklingsforstyrrelser i alt				*5*	*64*
Udviklingshæmning	§ 32	Troldemosen	Gentofte		35
	§ 66 nr. 6	Camillehusene	Gentofte		20
	§ 66 nr. 6 afl	3-Kløveren	Region Hovedstaden		1
	§ 66 nr. 6 afl	Granbohus	Fredensborg		38
	§ 66 nr. 6 afl	Lundø	Gentofte		20
	§ 66 nr. 6 / § 107	3-Kløveren	Region Hovedstaden		26
	§ 66 nr. 6 / § 107	Broen	Gentofte		16
Udviklingshæmning i alt				*7*	*156*
Erhvervet hjerneskade	§ 11, stk. 3	Børneungecenter for Rehabilitering	Region Hovedstaden	*1*	-
Fysisk funktionsnedsættelse	§ 11, stk. 3	Børneterapien	Gentofte kommune	*1*	-
Kommunikationscentre	LSV	Kommunikationscentret Hillerød	Hillerød		-
	LSV	Kommunikationscentret i Region H	Region Hovedstaden		-
	LSV	CSV	København		-
	LSV	Kommunikationscentrer Bornholm	Bornholm		-
Kommunikationscentre i alt				*4*	-
Børn og unge total				**22**	**262,1**

Kilde: Kommunale og regionale indberetninger om kapacitet og belægning til Udviklingsstrategi i Rammeaftale 2018, Fælleskommunalt sekretariat, 2017.
Note: Tilbud markeret med (*) er selvejende tilbud med driftsoverenskomst med kommune eller region, som følges i regi af Udviklingsstrategien som en samlet del af den højt specialiserede tilbudsvifte.
Note: § 66 nr. 6 aflastning Granbohus målrettet målgruppen udviklingshæmning omfatter også tilbud til unge voksne. Tilbuddet omfatter både udviklingshæmning og fysisk funktionsnedsættelse.
Note: Børneungecenter for Rehabilitering, Børneterapien samt kommunikationscentrene er ambulante tilbud uden på forhånd fastsatte aktivitetstal, hvorfor der ikke er indberettet pladstal for disse tilbud. Kommunikationscentrene er etableret efter Lov om Specialundervisning for Voksne (LSV).

2.2 Tilbud på voksenområdet som følges i regi af Udviklingsstrategi 2018

I regi af Udviklingsstrategi i Rammeaftale 2018 følges 123 døgn- og dagtilbud samt 3 ambulante tilbud til voksne med stofmisbrug efter paragrafferne i Serviceloven og Sundhedsloven. Tilbuddene er målrettet ni overordnede målgrupper inden for voksenområdet *(voksne med psykiske vanskeligheder, udviklingshæmning, udviklingsforstyrrelser, fysisk funktionsnedsættelse, erhvervet hjerneskade, stofmisbrug, samt overgreb og hjemløshed)*. Tilbuddene omfatter i 2018 sammenlagt 3.241 døgn- og dagpladser samt 1.422 ambulante forløb til stofmisbrugere. Desuden omfatter Udviklingsstrategien på voksenområdet fire kommunikationscentre, som i 2016 havde 14.212 aktive sager.

Oversigten nedenfor viser de højt specialiserede tilbud på voksenområdet fordel på målgrupper.

Tabel 2: Oversigt over tilbud målrettet voksne med psykiske vanskeligheder

Paragraf	Tilbud	Driftsherre (kommune/region)	Antal tilbud 2017	Antal pladser 2018
§ 104	JAC Vestegnen - sindslidelse	Brøndby		6
	Klintegården	Frederikssund		1
	Orion-Kulturhuset	Region Hovedstaden		2
§ 104 i alt			*3*	*9*
§ 105, stk. 2	Nybrogård	Gladsaxe		24
	Slotsvænget	Lyngby-Taarbæk		32
§ 105, stk. 2 i alt			*2*	*56*
§ 107	Behandlingshjemmet Nødebogård 18 år	Region Hovedstaden		5
	Behandlingshjemmet Nødebogård Østervang	Region Hovedstaden		9
	Kløverengen	Ishøj/Vallensbæk		27
	Måløvgård*	Ballerup		12
	Orion-Hostel	Region Hovedstaden		6
	Skibbyhøj	Frederikssund		23
	Nybrogård Refugieplads	Gladsaxe		6
§ 107 i alt			*7*	88
§ 108	Juvelhuset	Herlev		16
	Klintegården	Frederikssund		65
	Kløverengen	Ishøj/Vallensbæk		13
	Parkvænget	Glostrup		56
	Pilekrogen	Gentofte		16
§ 108 i alt			*5*	*166*
§ 107 og §108	Botilbuddet Lunden	Region Hovedstaden		*36*
	Fabianhus	Gribskov		18
	Orion - Flex	Region Hovedstaden		4
	Skovvænget	Region Hovedstaden		30
	Orion - Planetstien	Region Hovedstaden		28
§ 107 og §108 i alt			*5*	*116*
Psykiske vanskeligheder total			**22**	**437**

Kilde: Kommunale og regionale indberetninger om kapacitet og belægning til Udviklingsstrategi i Rammeaftale 2018, Fælleskommunalt sekretariat, 2017.
Note: Tilbud markeret med (*) er selvejende tilbud med driftsoverenskomst med kommune eller region, som følges i regi af Udviklingsstrategien som en samlet del af den højt specialiserede tilbudsvifte.

Tabel 3: Oversigt over tilbud målrettet voksne med udviklingsforstyrrelser

Paragraf	Tilbud	Driftsherre (kommune/region)	Antal tilbud 2018	Antal pladser 2018
§ 104	Espevangen	Rødovre		34
	Gefion	Rudersdal		32
	Lyngdal Lyngen	Region Hovedstaden		9
	Stokholtbuen	Ballerup		26
	Vega - dagtilbud	Gribskov		16
	Stokholtbuen (skærmede enheder)	Ballerup		9
	Rudersdal Dagtilbud Lærken	Rudersdal		14
§ 104 Total			*7*	*140*
§ 105, stk. 2	Chr. D. X Allé	Lyngby-Taarbæk		50
	Kellersvej 6	Gladsaxe		24
	Vega - Boliger	Gribskov		10
§ 105, stk. 2 i alt			*3*	*84*
§ 107	Sofieskolen*	Gladsaxe		3
§ 107 Total			*1*	*3*
§ 108	Bakkehuset	Glostrup		18
	Gefion	Rudersdal		29
	Lyngdal	Region Hovedstaden		14
	Lyngdal (skærmede enheder)	Region Hovedstaden		1
	Skovdiget*	Gladsaxe		5
	Stokholtbuen	Ballerup		26
	Stokholtbuen (skærmede enheder)	Ballerup		9
§ 108 Total			*7*	*102*
Udviklingsforstyrrelser total			**18**	**329**

Kilde: Kommunale og regionale indberetninger om kapacitet og belægning til Udviklingsstrategi i Rammeaftale 2018, Fælleskommunalt sekretariat, 2017.
Note: Tilbud markeret med (*) er selvejende tilbud med driftsoverenskomst med kommune eller region, som følges i regi af Udviklingsstrategien som en samlet del af den højt specialiserede tilbudsvifte.

Tabel 4: Oversigt over tilbud målrettet voksne med nedsat fysisk funktionsnedsættelse

Paragraf	Tilbud	Driftsherre (kommune/region)	Antal tilbud 2018	Antal pladser 2018
§ 104	Jonstrupvang*	Region Hovedstaden		23
	Solgaven Dagcenter*	Region Hovedstaden		20
§ 104 i alt			*2*	*43*
§ 108	Jonstrupvang*	Region Hovedstaden		46
	Solgaven*	Region Hovedstaden		66
§ 108 i alt			*2*	*112*
Fysisk funktionsnedsættelse total			**4**	**155**

Kilde: Kommunale og regionale indberetninger om kapacitet og belægning til Udviklingsstrategi i Rammeaftale 2018, Fælleskommunalt sekretariat, 2017.
Note: Tilbud markeret med (*) er selvejende tilbud med driftsoverenskomst med kommune eller region, som følges i regi af Udviklingsstrategien som en samlet del af den højt specialiserede tilbudsvifte.

Tabel 5: Oversigt over tilbud målrettet voksne med udviklingshæmning

Paragraf	Tilbud	Driftsherre (kommune/region)	Antal tilbud 2018	Antal pladser 2018
§ 103	Bredegaard Værksted*	Region Hovedstaden		24
	Rønnegård	Region Hovedstaden		14
§ 103 i alt			*2*	*38*
§ 104	Aktivitetscentret Kellersvej	Gladsaxe		130
	Bank-Mikkelsens Vej 20-28	Gentofte		27
	Birkegården*	Gentofte		24
	Blindenetværket	Gentofte		38
	Bredegaard Døv/Blindeafdeling*	Region Hovedstaden		18
	Bøgelunden Bøgen	Rudersdal		23,5
	Center for Job og Oplevelse	Helsingør		24
	Gnisten	Frederikssund		64
	JAC Vestegnen - psykisk udviklingshæmning	Brøndby		200
	Job- og Aktivitetscenter Nord	Gentofte		170
	Kobbelhusene - særligt tilrettelagt dagtilbud	Gribskov		4
	Kobbelhusenes dagtilbud på Kirkeleddet	Gribskov		6
	Linden	Fredensborg		18
	Midgården	Halsnæs		10
	Pensionistklubben Ebberød	Rudersdal		15
	Regnbuen	Hillerød		36
	Rudersdal Dagtilbud Bifrost	Rudersdal		23
	UUC Maglemosen	Ballerup		85
§ 104 i alt			*18*	*915,5*
§ 105, stk. 2	Ahornparken	Gribskov		29
	Bakkebo	Egedal		5
	Boligerne Gl. Lyngevej	Allerød		12
	Cathrinegården	Gladsaxe		23
	Følstruphusene	Hillerød		59
	Kobbelhusene Kirkeleddet 6	Gribskov		8
	Lindegården	Fredensborg		24
	Rosenfeldthusene	Frederikssund		17
	Skelhøj, Lillestræde	Egedal		30
	Skovgården	Herlev		24
	Søvænge	Egedal		28
	Vestfløjen (Slotsherrens Vænge 6)	Rødovre		14
	Rugvænget	Egedal		3
	Vejbo	Egedal		8
	Kronborghus/-Sund	Helsingør		29
§ 105, stk. 2			*15*	*313*
§ 105, stk. 2 / § 108	Ebberød	Rudersdal		69
§ 105, stk. 2/§ 108 i alt			1	*69*
§ 107	Boligerne på Herlufsdalsvej	Hillerød		20
	Boligerne på Skovstien 8-12	Hillerød		16
	Hulegården	Region Hovedstaden		1
	Brederødvej	Egedal		1
§ 107 i alt			*4*	*38*

Tabel 5: Oversigt over tilbud målrettet voksne med udviklingshæmning …fortsat

Paragraf	Tilbud	Driftsherre (kommune/region)	Antal tilbud 2018	Antal pladser 2018
§ 107 afl.	Torvevej	Ballerup		12,5
§ 107 afl. i alt			*1*	*12,5*
§ 108	Bank-Mikkelsens Vej 20-28	Gentofte		38
	Blindenetværket	Gentofte		38
	Blomsterhusene	Gentofte		42
	Boligerne Brøndbyøstervej	Brøndby		25
	Boligerne på Skovstien 2-6	Hillerød		17
	Frøgård Alle	Høje-Taastrup		24
	Herstedøster Sidevej	Albertslund		24
	Hulegården	Region Hovedstaden		40
	Højsletten	Herlev		24
	Kamager	Region Hovedstaden		40
	Kellersvej 10	Gladsaxe		59
	Kellersvej 8-9	Gladsaxe		42
	Kobbelhusene - Gydevej	Gribskov		14
	Midgården	Halsnæs		28
	Pensionatet Lionslund	Brøndby		24
	Rønnegård	Region Hovedstaden		24
	Ved Kirkeengen	Egedal		2
	Bredegaard*	Region Hovedstaden		33
	Bredegaard Døv/Blindeafdeling*	Region Hovedstaden		7
§ 108 i alt			*19*	*545*
Udviklingshæmning total			**60**	**1.931**

Kilde: Kommunale og regionale indberetninger om kapacitet og belægning til Udviklingsstrategi i Rammeaftale 2018, Fælleskommunalt sekretariat, 2017.
Note: Tilbud markeret med (*) er selvejende tilbud med driftsoverenskomst med kommune eller region, som følges i regi af Udviklingsstrategien som en samlet del af den højt specialiserede tilbudsvifte.

Tabel 6: Oversigt over tilbud målrettet voksne med stofmisbrug

Paragraf	Tilbud	Driftsherre (kommune/region)	Antal tilbud 2018	Antal pladser 2018
§ 101	KABS	Glostrup		715
	Nordsjællands Misbrugscenter	Region Hovedstaden		240
§ 101 i alt			*2*	*955*
§ 142	KABS	Glostrup		467
§ 142 i alt			*1*	*467*
Stofmisbrug total			**3**	**1.422**

Kilde: Kommunale og regionale indberetninger om kapacitet og belægning til Udviklingsstrategi i Rammeaftale 2018, Fælleskommunalt sekretariat, 2017.
Note: De ambulante tilbud er opgjort i antal ambulante forløb**.**

Tabel 7: Oversigt over tilbud målrettet voksne udsat for overgreb og hjemløshed

Paragraf	Tilbud	Driftsherre (kommune/region)	Antal tilbud 2018	Antal pladser 2018
§ 109 Overgreb	Frederiksværk Krisecenter*	Halsnæs		8
	Hellerup Krisecenter*	Gentofte		11
	Kvindehuset	Lyngby-Taarbæk		10
	Kvindekrisecenter Bornholm*	Bornholm		4
§ 109 i alt			*4*	*33*
§ 110 Hjemløshed	Blå Kors pensionat*	Høje-Taastrup		17
	Lænkepensionatet	Glostrup		10
	Nordsjællands Misbrugscenter Boafsnit	Region Hovedstaden		67
	Nordsjællands Misbrugscenter Pensionat	Region Hovedstaden		8
	Omsorgscentret Thorsgade*	Region Hovedstaden		8
	Overførstegården*	Gentofte		23
	Røde Kors Natherberg*	Region Hovedstaden		27
	Solvang	Region Hovedstaden		33
	Tornehøjgård	Gladsaxe		20
§ 110 i alt			*9*	*213*
§ 109 og § 110	Krisecentret Svendebjerggård*	Region Hovedstaden		29
§ 109 og § 110 i alt			*1*	*29*

Kilde: Kommunale og regionale indberetninger om kapacitet og belægning til Udviklingsstrategi i Rammeaftale 2018, Fælleskommunalt sekretariat, 2017.
Note: Tilbud markeret med (*) er selvejende tilbud med driftsoverenskomst med kommune eller region, som følges i regi af Udviklingsstrategien som en samlet del af den højt specialiserede tilbudsvifte.

Tabel 8: Oversigt over tilbud til voksne med erhvervet hjerneskade

Paragraf	Tilbud	Driftsherre (kommune/region)	Antal tilbud 2018	Antal pladser 2018
§ 104	Basen i Rødbo	Ballerup		12
	Basen Taxhuset	Høje-Taastrup		12
§ 104 i alt			*2*	*24*
§ 107	Taxhuset	Høje-Taastrup		2
§ 107 i alt			*1*	*2*
§ 108	Taxhuset	Høje-Taastrup		50
	Tilbuddet Rødbo	Ballerup		40
§ 108 i alt			*2*	*90*
Erhvervet hjerneskade i alt			**5**	**116**

Kilde: Kommunale og regionale indberetninger om kapacitet og belægning til Udviklingsstrategi i Rammeaftale 2018, Fælleskommunalt sekretariat, 2017.

Tabel 9: Oversigt over kommunikationscentre til voksne

Paragraf	Tilbud	Driftsherre (kommune/region)	Antal tilbud 2017	Antal pladser 2018
LSV	Kommunikationscentret Hillerød	Hillerød		-
LSV	Kommunikationscentret i Region H	Region Hovedstaden		-
LSV	Center for Specialundervisning for Voksne	København		-
LSV	Kommunikationscenter Bornholm	Bornholm		-
Kommunikationscentre i alt			**4**	**-**

Kilde: Kommunale og regionale indberetninger om kapacitet og belægning til Udviklingsstrategi i Rammeaftale 2018, Fælleskommunalt sekretariat, 2017.

Note: kommunikationscentrene er ambulante tilbud uden på forhånd fastsatte aktivitetstal, hvorfor der ikke er indberettet pladstal for disse tilbud. Kommunikationscentrene er etableret efter Lov om Specialundervisning for Voksne (LSV).

3. De mest specialiserede tilbud omfattet af Udviklingsstrategi 2018

Der er opstillet seks kriterier, der beskriver de særlige karakteristika og behov hos målgrupperne, som de mest specialiserede tilbud skal kunne imødekomme. Et givent tilbud skal leve op til følgende regel for opfyldelse af de seks kriterier for at blive defineret som mest specialiseret:

Regel:	*Tilbuddet skal kunne opfylde **mindste fem** ud af samtlige seks kriterier, førend tilbuddet kan defineres som mest specialiseret.*

Det skal understreges, at selvom et givent tilbud ikke lever op til kriterierne, vil det i langt de fleste tilfælde fortsat være omfattet af Udviklingsstrategien i Rammeaftalen, og dermed den særlige fælleskommunale opmærksomhed dette medfører. Der vil altså ikke være tale om, at tilbuddet mister den status som højt specialiseret tilbud, som tilbuddet allerede har i dag.

Nedenfor gennemgås de seks kriterier enkeltvist i skematisk form.

Kriterium 1	***Målgrupperne skal være af en så lille volumen, at hyppigheden af tilfælde i den enkelte kommune er meget lille. Defineret som i gennemsnit maksimalt 0,5 tilfælde om året pr. 10.000 indbyggere i alderen 0-64 år.***
Beskrivelse	Formålet med dette kriterium er at kunne adskille de tilbud, som er målrettet de helt små målgrupper fra de øvrige tilbud i Udviklingsstrategien. Definitionen af en lille volumen giver en indikation af omfanget, der kan anvendes som retningsgivende ved konkrete vurderinger af tilbud.
Eksempel	Målgrupper, som har en så lille volumen, at den enkelte kommune kun sjældent oplever at have borgere inden for målgruppen, og ofte kan der gå flere år imellem tilfældene i kommunen.

Kriterium 2	***Målgrupperne skal have en høj kompleksitetsgrad, defineret som minimum fire svære kompleksiteter af længevarende karakter.***
Beskrivelse	Formålet med dette kriterium er at kunne adskille de tilbud i Udviklingsstrategien, som er målrettet de målgrupper med den højeste kompleksitet. Grænsen er sat ved minimum fire svære kompleksiteter af længevarende karakter. Længevarende karakter kan også dække over en kronisk tilstand, hvor der ikke nødvendigvis er udsigt til forbedring af borgerens funktionsevne, eller hvor forbedringen kræver en varig vedligeholdelse. Hvornår en kompleksitet kan betegnes som værende svær vil primært afhænge af graden af funktionsnedsættelsen, jf. VUM og Socialstyrelsens udredningsværktøj på børnehandicapområdet. På børne- og ungeområdet kan en svær kompleksitet af længerevarende karakter også være knyttet til de familiemæssige ressourcer.
Eksempler	- Børn og unge med samtidige svære kompleksiteter såsom svære fysiske funktionsnedsættelser kombineret med svære psykiske lidelser, stærk udadreagerende adfærd og svage familieressourcer. - Voksne med samtidige svære kompleksiteter så som svær udviklingshæmning kombineret med stærke personlighedsforstyrrelser samt en særlig udadreagerende og selvskadende adfærd. - Ovenstående eksempler er ikke udtømmende for, hvad der kan defineres som værende svære kompleksiteter. Vurderingen af, hvad der kan betragtes som værende en svær kompleksitet, bør baseres på konkrete vurderinger af et givent tilbuds målgruppe, hvilket fx kan foretages af en nedsat task force (se bagerst i dokumentet).

Kriterium 3	***Det vurderes nødvendigt at have et tilbud for pågældende målgrupper i hovedstadsregionen for at sikre selvforsyningen i regionen.***
Beskrivelse	Formålet med dette kriterium er at definere de tilbud, som varetager en bestemt funktion over for en bestemt målgruppe, som vurderes nødvendig at have til stede i hovedstadsregionen. Nødvendigheden kan være betinget af, at funktionen vurderes som uundværlig af hensyn til bevarelse af kompetencer og viden i regionen m.v. Den pågældende målgruppe, som tilbuddet er målrettet, behøver ikke at have en bestemt størrelse eller en høj kompleksitet for at falde ind under dette kriterium.

Kriterium 4	***Målgruppernes høje kompleksitet og behov for helt særlig støtte og behandling betyder, at målgruppens behov ikke kan imødekommes i andre eksisterende tilbud i hovedstadsregionen.***
Beskrivelse	Formålet med dette kriterium er at afgrænse de målgrupper, hvis behov ikke kan imødekommes i andre eksisterende tilbud i hovedstadsregionen, og dermed også andre tilbud i udviklingsstrategien.

Kriterium 5	***For at kunne opretholde og udvikle tilbuddet samt sikre rentabel drift skal tilbuddet have hele hovedstadsregionen som optageområde.***
Beskrivelse	Formålet med dette kriterium er at afgrænse de tilbud, som er afhængige af et optageområde på størrelse med hovedstadsregionen for at kunne drives rentabelt og fagligt.

Kriterium 6	***Tilbuddene skal kunne dække målgruppernes særlige behov for specialiseret støtte og behandling gennem særlige fysiske rammer, særligt specialiserede kompetencer og/eller anvendelse af avanceret velfærdsteknologi.***
Beskrivelse	Formålet med dette kriterium er, at definere de tilbud, som imødekommer målgruppernes helt særlige behov gennem tilbuddets fysiske rammer, specialiserede kompetencer samt anvendelse af avanceret velfærdsteknologi.
Eksempler	Fysiske rammer: *Skærmede enheder, særligt aldersrettede miljøer, særligt rummelige omgivelser med plads til fysiske aktiviteter/udfoldelser, åbne vidder m.v.* Specialiserede kompetencer: *Ekspertviden hos enkelte medarbejdere og specialiserede tværfaglige kompetencer i sammensætningen af personalegruppen, der gør at målgruppen kan støttes og udvikles, anvendelse af anerkendte metoder, særlig viden om retsanbragte voksne, særlig tilgang til familie og pårørende m.v. Samtidig er et fokus på udviklingsperspektivet hos borgerne væsentligt.* Avanceret velfærdsteknologi: *Anvendelse af spiserobotter, kommunikationshjælpemidler m.v.* Ovenstående eksempler er ikke udtømmende, for hvad der kan defineres som værende nødvendigt for at imødekomme målgruppernes helt særlige behov. Definitionen afhænger af konkrete vurderinger af et givent tilbuds indsatser.

3.1. De mest specialiserede tilbud på børne- og ungeområdet

På baggrund af de opstillede kriterier er for 2018 udvalgt tre selvstændige tilbud målrettet målgrupper på børne- og ungeområdet med helt særlige karakteristika og behov for specialiseret støtte og behandling, som vurderes lever op til kriterierne på indeværende tidspunkt. Disse tre tilbud var også defineret som mest specialiserede i Udviklingsstrategierne for 2015-2017. Tilbuddene gennemgås nedenfor enkeltvis i skematisk form. Udvælgelsen af tilbud er et udtryk for et øjebliksbillede af de eksisterende tilbud i hovedstadsregionen.

To af de udvalgte tilbud er helhedstilbud, som omfatter flere tilbud efter paragrafferne i Serviceloven og Folkeskoleloven (fx § 32, § 66 nr. 6 og § 20 stk. 2), og som i sig selv er vurderet helt unikke. Tilbuddene er følgende (i ikke-prioriteret rækkefølge):

- Børneungecenter for Rehabilitering
- Nødebogård
- Sofieskolen[1].

Nedenfor beskrives de udvalgte tilbud på børne- og ungeområdet enkeltvis i forhold til målgruppe, driftsherre, opfyldelse af kriterier samt øvrige opmærksomhedspunkter.

[1] Tilbud er et selvejende tilbud med driftsoverenskomst med Gladsaxe Kommune, og følges i regi af Udviklingsstrategien som en samlet del af den højt specialiserede tilbudsvifte i hovedstadsregionen.

Tilbud:	**Børneungecenter for Rehabilitering**	
Paragraf:	Ambulant behandlingstilbud tilbud (SEL § 11 stk. 4, SUL § 20 stk. 3 og § 140)	
Målgruppe:	Børn og unge med erhvervet hjerneskade	
Driftsherre:	Region Hovedstaden	
Kriterium	**Opfyldelse**	**Begrundelse**
1. Volumen	Ja	- Tilbuddets målgruppe er af en så lille volumen, at antallet af tilfælde ikke aktuelt overstiger 0,5 tilfælde årligt pr. 10.000 borgere.
2. *Kompleksitet*	Nej	- Tilbuddets målgruppe er børn og unge med erhvervet hjerneskade. Der er ikke nødvendigvis tale om en høj kompleksitet i målgruppen i forhold til definitionen i kriteriet. Tilbuddet lever derfor på nuværende tidspunkt ikke op til kriteriet.
3. Selvforsyning i regionen	Ja	- Tilbuddet sælger pladser til kommuner i hovedstadsregionen og i region Sjælland. Hovedstadsregionen bør have et tilbud til denne målgruppe beliggende i regionen for at sikre, at viden og kompetencer er forankret i regionen.
4. *Mulighed for at imødekomme behov i andre tilbud*	Ja	- Tilbuddets målgruppe har så særlige behov, at behovene ikke aktuelt kan imødekommes i andre eksisterende tilbud i hovedstadsregionen.
5. *Optageområde*	Ja	- Tilbuddet har behov for et optageområde svarende til minimum hovedstadsregionen for at kunne drives optimalt fagligt og økonomisk.
6. Varetagelse af særlige behov	Ja	- Tilbuddet har helt særlige fysiske rammer, som er målrettet målgruppens særlige behov. - Tilbuddet tilbyder højt specialiserede, intensive forløb, omfattende sproglig og fysisk træning, kognitiv rehabilitering i fase 3 genoptræning m.v. - Tilbuddet har en tværfaglig sammensætning af specialiserede personalekompetencer. - Tilbuddet yder desuden sparring (konsulentbistand) til kommuner.
Særlig opmærksomhed		- Der er aktuelt ingen særlig opmærksomhed.

Tilbud:	**Nødebogård**	
Paragraf:	Helhedstilbud (SEL § 36, § 66 nr. 6 inkl. aflastning, FSL § 20 stk. 2)	
Målgruppe:	Børn og unge med sværest grad af sindslidelse	
Driftsherre:	Region Hovedstaden	
Kriterium	**Opfyldelse**	**Begrundelse**
1. Volumen	Ja	- Tilbuddets målgruppe er af en så lille volumen, at antallet af tilfælde aktuelt ikke overstiger 0,5 tilfælde årligt pr. 10.000 borgere.
2. *Kompleksitet*	Ja	- Tilbuddets målgruppe er typisk unge med sværest grad af sindslidelse. Der er tale om de svageste inden for målgruppen med lavest funktionsniveau, som omfatter unge med multiple kompleksiteter. Tilbuddet opfylder på nuværende tidspunkt kriteriet.
3. Selvforsyning i regionen	Ja	- Hovedstadsregionen bør have et tilbud til denne målgruppe beliggende i regionen for at sikre, at viden og kompetencer er forankret i regionen.
4. *Mulighed for at imødekomme behov i andre tilbud*	Ja	- Tilbuddets målgruppe har, grundet sin høje kompleksitet, så særlige behov, at behovene ikke kan imødekommes i andre eksisterende tilbud i hovedstadsregionen. Der findes ikke på nuværende tidspunkt et tilsvarende miljø for unge med netop denne problemstilling i regionen.
5. *Optageområde*	Ja	- Tilbuddet har behov for et optageområde svarende til hovedstadsregionen for at kunne drives optimalt fagligt og økonomisk.
6. Varetagelse af særlige behov	Ja	- Særlig høj specialiseret viden og videnmiljø (tværfagligt). - Særlig tæt samarbejde med psykiatrien og sammensætningen af faglige kompetencer er afgørende for tilbuddets særlige funktion.
Særlig opmærksomhed		- Der er blevet foretaget en række ændringer omkring den særlig skærmede enhed under Nødebogård, Mikkelbo. Tilbuddet er blevet sammenlagt med Haraldslund, som ligger i Bagsværd, der er blevet foretaget nogle personalemæssige ændringer med henblik på at sikre den nødvendige tværfaglighed. Derudover er der foretaget en reduktion i antallet af pladser.

Tilbud:	**Sofieskolen**	
Paragraf:	Helhedstilbud (SEL § 32, § 36, § 66 nr. 6, FSL § 20 stk. 2)	
Målgruppe:	Børn og unge med laveste funktionsniveau inden for autisme samt kognitiv udviklingshæmning	
Driftsherre:	Selvejende med driftsoverenskomst med Gladsaxe Kommune	
Kriterium	**Opfyldelse**	**Begrundelse**
1. Volumen	Ja	- Tilbuddets målgruppe er af en så lille volumen, at antallet af tilfælde ikke aktuelt overstiger 0,5 tilfælde årligt pr. 10.000 borgere.
2. *Kompleksitet*	Ja	- Tilbuddets målgruppe er børn og unge med de laveste funktionsniveauer inden for autisme samt kognitiv udviklingshæmning, og dermed svære og multiple kompleksiteter. Tilbuddet lever på nuværende tidspunkt op til kriteriet.
3. Selvforsyning i regionen	Ja	- Hovedstadsregionen bør have et tilbud til denne målgruppe beliggende i regionen for at sikre, at viden og kompetencer er forankret i regionen.
4. *Mulighed for at imødekomme behov i andre tilbud*	Ja	- Helhedstilbuddet til denne målgruppe, som det ses på Sofieskolen, findes ikke på nuværende tidspunkt i andre tilbud i hovedstadsregionen. Målgruppens helt særlige behov kan på nuværende tidspunkt ikke imødekommes i andre eksisterende tilbud.
5. *Optageområde*	Ja	- Tilbuddet modtager i dag børn og unge fra hele Sjælland, og har brug for et optageområde af hovedstadsregionens størrelse.
6. Varetagelse af særlige behov	Ja	- Særligt aldersrettede miljøer for målgruppen. Det er helhedstilbuddet og sammenhængen mellem de forskellige tilbud, som gør Sofieskolen unik. - Særlig socialpædagogisk tilgang og specialiseret viden om den afgrænsede målgruppe.
Særlig opmærksomhed		- Tilbuddet planlægger en modernisering af afdelinger, der forventes færdig om et par år.

3.2. De mest specialiserede tilbud på voksenområdet

På baggrund af de opstillede kriterier er der på voksenområdet udvalgt seks selvstændige tilbud målrettet målgrupper med helt særlige karakteristika og behov for specialiseret støtte og behandling, som på indeværende tidspunkt lever op til kriterierne. Disse seks tilbud var også defineret som mest specialiserede i Udviklingsstrategierne for 2015-2017. Udvælgelsen af tilbud er et udtryk for et øjebliksbillede af de eksisterende tilbud i hovedstadsregionen.

Flere af de seks tilbud er helhedstilbud, som omfatter flere tilbud efter paragrafferne i Serviceloven (fx SEL § 104, § 107 og § 108). De første fire af tilbuddene er vurderet helt unikke, mens de sidste to tilbud er målrettet samme målgruppe. Således er der tale om seks tilbud, som er målrettet fem helt særlige målgrupper. Tilbuddene er følgende (i ikke-prioriteret rækkefølge):

- Blindenetværket
- Bredegård Døv/blindeafdeling[2]
- Jonstrupvang[3]
- Rønnegård
- Stokholtbuen
- Lyngdal.

Årsagen til, at der i det ene tilfælde er udvalgt to tilbud inden for samme målgruppe er, at disse tilbud begge på nuværende tidspunkt vurderes at leve op til kriterierne inden for den pågældende målgruppe, og samtidig er der stor efterspørgsel efter disse to tilbud. I den forbindelse skal det understreges, at der ikke nødvendigvis vil være behov for mere end ét tilbud målrettet de respektive målgrupper, såfremt efterspørgslen falder.

Nedenfor beskrives de udvalgte tilbud på voksenområdet enkeltvis i forhold til målgruppe, driftsherre, opfyldelse af kriterier samt øvrige opmærksomhedspunkter.

[2] Tilbud er et selvejende tilbud med driftsoverenskomst med Region Hovedstaden, og følges i regi af Udviklingsstrategien som en samlet del af den højt specialiserede tilbudsvifte i hovedstadsregionen.

[3] Tilbud er et selvejende tilbud med driftsoverenskomst med Region Hovedstaden, og følges i regi af Udviklingsstrategien som en samlet del af den højt specialiserede tilbudsvifte i hovedstadsregionen.

Tilbud:	**Blindenetværket**	
Paragraf:	Helhedstilbud (SEL § 104, § 108)	
Målgruppe:	Voksne multihandicappede, der samtidig er blinde eller svagtseende	
Driftsherre:	Gentofte Kommune	
Kriterium	**Opfyldelse**	**Begrundelse**
1. Volumen	Ja	- Tilbuddets målgruppe er af en så lille volumen, at antallet af tilfælde aktuelt ikke overstiger 0,5 tilfælde årligt pr. 10.000 borgere.
2. *Kompleksitet*	Ja	- Tilbuddets målgruppe er voksne multihandicappede, der samtidig er blinde eller svagtseende. Der er tale om en gruppe af de allersvageste borgere med lavest funktionsniveau, som omfatter borgere med multiple kompleksiteter, herunder udviklingshæmning, fysiske handicaps, autismespektrumforstyrrelser, manglende sprog m.v. Tilbuddet lever op til kriteriet.
3. *Selvforsyning i regionen*	Ja	- Tilbuddet sælger pladser til kommuner i hovedstadsregionen og i region Sjælland. Hovedstadsregionen bør have et tilbud til denne målgruppe beliggende i regionen for at sikre, at viden og kompetencer er forankret i regionen.
4. *Mulighed for at imødekomme behov i andre tilbud*	Ja	- Tilbuddets målgruppe, grundet sin høje kompleksitet, har så særlige behov, at behovene ikke kan imødekommes i andre eksisterende tilbud i hovedstadsregionen. Der findes ikke på nuværende tidspunkt et tilsvarende miljø for personer med netop denne problemstilling i regionen.
5. *Optageområde*	Ja	- Tilbuddet har behov for et optageområde svarende til minimum hovedstadsregionen for at kunne drives optimalt fagligt og økonomisk.
6. Varetagelse af særlige behov	Ja	- Tilbuddet har særlige fysiske rammer, som er målrettet målgruppen. - Tilbuddet har opbygget et særligt miljø for målgruppen, hvor borgerne er inddelt i afdelinger efter aldersgrupper. - Tilbuddet er beliggende i et lukket område afskærmet fra trafik m.v. - Tilbuddet besidder specialiseret ekspertise inden for kommunikation med målgruppe, neuropædagogik (sansestimulation). - Tilbuddet anvender særlige velfærdsteknologiske hjælpemidler.
Særlig opmærksomhed		- Der kan på sigt forventes faldende efterspørgsel på grund af fald i diagnose som følge af fosterdiagnostik. - Tilbuddets er til dels målrettet samme målgruppe som Blindenetværket.

Tilbud:	**Bredegård Døv/blindeafdeling**	
Paragraf:	Helhedstilbud (SEL § 104, § 108)	
Målgruppe:	Voksne døvblindfødte	
Driftsherre:	Selvejende tilbud med driftsoverenskomst med Region Hovedstaden	
Kriterium	**Opfyldelse**	**Begrundelse**
1. Volumen	Ja	- Målgruppen for tilbuddets døv/blindeafdeling er af en så lille volumen, at antallet af tilfælde aktuelt ikke overstiger 0,5 tilfælde årligt pr. 10.000 borgere.
2. *Kompleksitet*	Ja	- Tilbuddets målgruppe er voksne døvblindfødte. Der er tale om en af de svageste grupper af borgere med lavest funktionsniveau, som omfatter borgere med multiple kompleksiteter, herunder syns- og hørenedsættelse, udviklingshæmning m.v.
3. *Selvforsyning i regionen*	Ja	- Hovedstadsregionen bør have et tilbud til denne målgruppe beliggende i regionen for at sikre, at viden og kompetencer er forankret i regionen.
4. *Mulighed for at imødekomme behov i andre tilbud*	Ja	- Tilbuddets målgruppe, grundet sin høje kompleksitet, har så særlige behov, at behovene ikke kan imødekommes i andre eksisterende tilbud i hovedstadsregionen. Der findes ikke på nuværende tidspunkt et tilsvarende miljø for personer med netop denne problemstilling i regionen.
5. *Optageområde*	Ja	- Tilbuddets døv/blindeafdeling har behov for et optageområde svarende til hovedstadsregionen for at kunne drives optimalt fagligt og økonomisk.
6. Varetagelse af særlige behov	Ja	- Tilbuddets døv/blindeafdeling har særlige fysiske rammer, som er målrettet målgruppen. - Tilbuddets døv/blindeafdeling besidder særlig specialiseret viden om kommunikation med målgruppen, herunder taktilt tegnsprog, haptisk kommunikation m.v. - Tilbuddet døv/blindeafdeling imødekommer målgruppens behov for 1:1 støtte i alle former for aktiviteter. - Tilbuddet døv/blindeafdeling har et unikt miljø for målgruppen. - Tilbuddet døv/blindeafdeling anvender særlige velfærdsteknologiske hjælpemidler.
Særlig opmærksomhed		- Det er alene tilbuddets døv/blindeafdeling, der betragtes som unikt. - Tilbuddets øvrige tilbud er til dels målrettet samme målgruppe som Blindenetværket.

Tilbud:	**Jonstrupvang**	
Paragraf:	Helhedstilbud (SEL § 104, § 108)	
Målgruppe:	Voksne spastikere med svære kognitive vanskeligheder og fysiske funktionsnedsættelser	
Driftsherre:	Selvejende tilbud med driftsoverenskomst med Region Hovedstaden	
Kriterium	**Opfyldelse**	**Begrundelse**
1. Volumen	Ja	- Tilbuddets målgruppe er af en så lille volumen, at antallet af tilfælde aktuelt ikke overstiger 0,5 tilfælde årligt pr. 10.000 borgere.
2. *Kompleksitet*	Ja	- Tilbuddets målgruppe er voksne spastikere. Der er tale om en gruppe af de svageste borgere, med svære kognitive vanskeligheder og store fysiske funktionsnedsættelser, der ikke kan rummes i egen bolig. Tilbuddet opfylder på nuværende tidspunkt kriteriet.
3. Selv*forsyning i regionen*	Ja	- Hovedstadsregionen bør have et tilbud til denne målgruppe beliggende i regionen for at sikre, at viden og kompetencer er forankret i regionen.
4. *Mulighed for at imødekomme behov i andre tilbud*	Ja	- Hyppigheden af tilfælde inden for målgruppen er så sjældne, at hovedparten af kommunerne i hovedstadsregionen ikke kan imødekomme målgruppens behov alene eller i klynger. - Dog findes enkelstående eksempler på, at nogle kommuner godt kan varetage målgruppen inden for eget regi. Således kan det være muligt for en enkelt kommune eller en klynge af kommuner at varetage målgruppens behov.
5. *Optageområde*	Ja	- Tilbuddet sælger både pladser til kommuner i hovedstadsregionen og i region Sjælland, og har således behov for et optageområde svarende til regionens størrelse for at kunne drives rentabelt. - Dog kan det i visse tilfælde være rentabelt for en enkelt kommune eller en klynge af kommuner at drive et tilbud for målgruppen, jf. kriterium 4.
6. Varetagelse af særlige behov	Ja	- Tilbuddet har og udvikler særlige fysiske rammer tilpasset målgruppen samt et særligt miljø for målgruppen, hvor unge-miljøet særligt fremhæves. - Tilbuddet har en tværfaglig sammensætning af personalet, som giver mulighed for en individualiseret tilgang til målgruppen. - Tilbuddet besidder en særlig viden om kommunikation med målgruppen og stor fokus på at udvikle målgruppens egenmestring og ressourcer. - Tilbuddet anvender og deltager i udvikling af særlige teknologiske hjælpemidler, såsom spiserobotter, kommunikationshjælpemidler m.v.
Særlig opmærksomhed		- Der er aktuelt ingen særlig opmærksomhed.

Tilbud:	**Rønnegård**	
Paragraf:	SEL § 103, § 108	
Målgruppe:	Voksne med udviklingshæmning som hoveddiagnose kombineret med svære personlighedsforstyrrelser, udadreagerende og selvskadende adfærd samt personer med tilsyns- og anbringelsesdomme.	
Driftsherre:	Region Hovedstaden	
Kriterium	**Opfyldelse**	**Begrundelse**
1. Volumen	Ja	- Tilbuddets målgruppe er af en så lille volumen, at antallet af tilfælde aktuelt ikke overstiger 0,5 tilfælde årligt pr. 10.000 borgere.
2. *Kompleksitet*	Ja	- Tilbuddets målgruppe er voksne med udviklingshæmning som hoveddiagnose kombineret med svære personlighedsforstyrrelser, udadreagerende og selvskadende adfærd samt ikke-personfarlig kriminalitet. - Hertil har flere inden for tilbuddets målgruppe tilsyns- og/eller anbringelsesdomme. - Tilbuddet lever på nuværende tidspunkt op til kriteriet.
3. *Selvforsyning i regionen*	Ja	- Hovedstadsregionen bør have et tilbud til denne målgruppe beliggende i regionen for at sikre, at viden og kompetencer er forankret i regionen.
4. *Mulighed for at imødekomme behov i andre tilbud*	Ja	- Tilbuddets målgruppe har, grundet sin høje kompleksitet, så særlige behov, at behovene ikke kan imødekommes i andre eksisterende tilbud i hovedstadsregionen.
5. *Optageområde*	Ja	- Tilbuddet dækker hele hovedstadsregionen. Tilbuddet har behov for et optageområde svarende til hovedstadsregionen for at kunne drives optimalt fagligt og økonomisk.
6. Varetagelse af særlige behov	Ja	- Tilbuddet er beliggende i landlige omgivelser, der kan tilgodese målgruppens behov for plads og rum. - Tilbuddet besidder særlig viden om målgruppen, herunder neuropædagogik, viden om særlige juridiske forpligtelser og tilgangen til målgruppen. - Tilbuddets skærmede enheder vurderes afgørende. - Tilbuddet har tre særforanstaltninger i tilknytning til de øvrige pladser, som vurderes unikke (og overvejer at udbygge). - Tilbuddet kan etablere særlige projekter jf. SEL § 107.
Særlig opmærksomhed		- Efterspørgslen er på nuværende tidspunkt generelt større end udbuddet af pladser. - Tilbuddet har igangsat en proces med at byggemodne nabogrunden med henblik på at kunne etablere flere enkeltmandsprojekter, som der er særlig efterspørgsel på.

Tilbud:	**Stokholtbuen**	
Paragraf:	SEL § 104, § 108 (skærmede enheder/domæner)	
Målgruppe:	Voksne med svære udviklingsforstyrrelser/svær autisme og problemskabende adfærd.	
Driftsherrer:	Ballerup Kommune	
Kriterium	**Opfyldelse**	**Begrundelse**
1. Volumen	Ja	- Tilbuddets målgruppe for de skærmede enheder/domæner er af en så lille volumen, at antallet af tilfælde aktuelt ikke overstiger 0,5 tilfælde årligt pr. 10.000 borgere.
2. *Kompleksitet*	Ja	- Tilbuddets målgruppe er voksne med svære udviklingsforstyrrelser/ svær autisme og problemskabende adfærd, der typisk har behov for 1:1 normering. Tilbuddets skærmede enheder/domæner lever på nuværende tidspunkt op til kriteriet.
3. Selvforsyning i regionen	Ja	- Hovedstadsregionen bør have et tilbud i form af skærmede enheder/domæner til denne målgruppe beliggende i regionen for at sikre, at viden og kompetencer er forankret i regionen. Dette kriterium vægter særligt højt i task forcens vurdering af tilbuddet.
4. *Mulighed for at imødekomme behov i andre tilbud*	Ja	- Tilbuddets målgruppe har, grundet graden af kompleksitet, meget store vanskeligheder ved at indgå i sammenhæng med andre mennesker. Behovene hos tilbuddets målgruppe vurderes derfor ikke at kunne imødekommes i andre eksisterende tilbud i hovedstadsregionen.
5. *Optageområde*	Nej	- Der findes på nuværende tidspunkt to ligestillede tilbud med skærmede enheder/domæner, der er målrettet denne målgruppe, hvorfor dette kriterium ikke er opfyldt. På nuværende tidspunkt er der således grundlag for at drive mere end ét tilbud i regionen. Hvis efterspørgslen falder, kan der dog være behov for at genvurdere behovet for to tilbud i regionen.
6. Varetagelse af særlige behov	Ja	- Tilbuddets skærmede enheder/domæner vurderes unikke, og er i mange tilfælde alternativ til enkeltmandsprojekter. - Tilbuddet besidder særlig faglig kompetence og særlig viden om målrettede metoder.
Særlig opmærksomhed		- Det er alene tilbuddets skærmede enheder/domæner, der vurderes som unikke, og som således karakteriseres som mest specialiseret. - Der er flere tilbud målrettet autister i hovedstadsregionen, men de øvrige tilbud lever aktuelt ikke op til kriterium 1 og 2.

Tilbud:	**Lyngdal**	
Paragraf:	SEL § 104, § 108 (skærmede enheder/domæner)	
Målgruppe:	Voksne med svære udviklingsforstyrrelser/svær autisme og problemskabende adfærd.	
Driftsherrer:	Region Hovedstaden	
Kriterium	**Opfyldelse**	**Begrundelse**
1. Volumen	Ja	- Tilbuddets målgruppe for de skærmede enheder/domæner er af en så lille volumen, at antallet af tilfælde aktuelt ikke overstiger 0,5 tilfælde årligt pr. 10.000 borgere.
2. *Kompleksitet*	Ja	- Tilbuddets målgruppe er voksne med svære udviklingsforstyrrelser/ svær autisme og problemskabende adfærd, der typisk har behov for 1:1 normering. Tilbuddets skærmede enheder/domæner lever på nuværende tidspunkt op til kriteriet.
3. Selvforsyning i regionen	Ja	- Hovedstadsregionen bør have et tilbud i form af skærmede enheder/domæner til denne målgruppe beliggende i regionen for at sikre, at viden og kompetencer er forankret i regionen. Dette kriterium vægter særligt højt i task forcens vurdering af tilbuddet.
4. *Mulighed for at imødekomme behov i andre tilbud*	Ja	- Tilbuddets målgruppe har, grundet graden af kompleksitet, meget store vanskeligheder ved at indgå i sammenhæng med andre mennesker. Behovene hos tilbuddets målgruppe vurderes derfor ikke at kunne imødekommes i andre eksisterende tilbud i hovedstadsregionen.
5. *Optageområde*	Nej	- Der findes på nuværende tidspunkt to ligestillede tilbud med skærmede enheder/domæner, der er målrettet denne målgruppe, hvorfor dette kriterium ikke er opfyldt. På nuværende tidspunkt er der således grundlag for at drive mere end ét tilbud i regionen. Hvis efterspørgslen falder, kan der dog være behov for at genvurdere behovet for to tilbud i regionen.
6. Varetagelse af særlige behov	Ja	- Tilbuddets skærmede enheder/domæner vurderes unikke, og er i mange tilfælde alternativ til enkeltmandsprojekter. - Tilbuddet besidder særlig faglig kompetence og særlig viden om målrettede metoder.
Særlig opmærksomhed		- Det er alene tilbuddets skærmede enheder/domæner, der vurderes som unikke, og som således karakteriseres som mest specialiseret. - Der er flere tilbud målrettet autister i hovedstadsregionen, men de øvrige tilbud lever aktuelt ikke op til kriterium 1 og 2.