

12011971
Mantorps

Rune Lehmann

Fra: Rikke Vinten Howitz [riho01@frederiksberg.dk]
Sendt: 12. marts 2013 13:13
Til: Koncern Miljø Fællespostkasse
Cc: Anne Stalk
Emne: Frederiksberg Kommunes kommentarer til Region Hovedstadens planlagte offentlige indsats på jordforureningsområdet i 2013 og de nærmeste år

Vedhæftede filer: doc02747420130312125609.pdf

Hermed Frederiksberg Kommunes kommentarer til Region Hovedstadens planlagte offentlige indsats på jordforureningsområdet i 2013 og de nærmeste år. Til orientering kan det oplyses, at kommunens By- og Miljøudvalg den 11. marts 2013 godkendte høringsvaret.

Venlig hilsen

Rikke Vinten Howitz
Miljøkonsulent | Civilingeniør
Bygge-, Plan- og Miljøafdelingen
By- og Miljøområdet
Frederiksberg Rådhus
DK - 2000 Frederiksberg
Telefon: +45 3821 4104
www.frederiksberg.dk

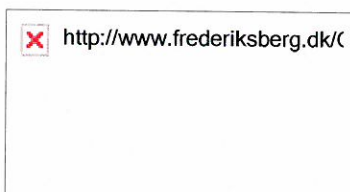



Region Hovedstaden

Sendt til miljoe@regionh.dk

Den offentlige indsats efter Jordforureningsloven i 2013

Frederiksberg Kommune, Bygge-, Plan- og Miljøafdelingen har den 6. februar 2013 modtaget et udkast til Region Hovedstadens planlagte offentlige undersøgelses- og afværgeindsats på jordforureningsområdet i 2013 og de nærmeste år. Den planlagte indsats kan kommenteres inden den 16. marts 2013.

Frederiksberg Kommune har følgende kommentarer hertil:

Frederiksberg Kommune har noteret sig, at regionens indsats på Frederiksberg fortsat er meget begrænset trods det faktum:

- At hele kommunen ligger i indvindingsoplandet til Frederiksberg Vand A/S med indvinding af grundvand til drikkevandsproduktion på 2,5 mio. m³ grundvand årligt
- At hele kommunen er udpeget som et område med særlige drikkevandsinteresser eller et område med drikkevandsinteresser
- At der er meget følsom anvendelse i kommunen (Danmarks tættest befolkede kommune)

Regionen har den 29. oktober 2012 oplyst:

"Region Hovedstaden havde ved udgangen af 2011 gennemført kortlægningen af muligt forurenede grunde i 97 procent af områderne med særlige drikkevandsinteresser. De sidste 3 % af ikke kortlagte OSD områder, herunder på Frederiksberg, er alle kendetegnet ved at have et stort antal muligt forurenede grunde.

Region Hovedstaden forsætter sin systematiske kortlægningsindsats og forventer at gennemføre kortlægningen af muligt forurenede grunde i kommuner vest for København i perioden 2011-17. Umiddelbar derefter planlægges opsporingen af muligt forurenede grunde fortsat i Københavns og Frederiksberg Kommuner."

12. marts 2013

Dok.nr.: 2013/0003357-2

Sagsbeh: RVH/AS

By- og Miljøområdet

Bygge, Plan og Miljø
Rådhuset

2000 Frederiksberg

www.frederiksberg.dk

Telefon 3821 4120

Direkte: +45 38214104

bpm@frederiksberg.dk

Telefontid:

Mandag-torsdag: 9-14

Fredag: 9-13

Personlig henvendelse:

Kun efter aftale

Regionens begrundelse for at kommunerne vest for København, som ikke er beliggende i områder med særlige drikkevandsinteresser, er prioriteret før Frederiksberg Kommune er, at områder med den største grundvandsressource, som er af bedst kvalitet, og med færrest forurenede grunde i indvindingsoplandene, kortlægges færdig først.

Frederiksberg Kommune kan konstatere, at den offentlige indsats på jordforureningsområdet samlet set, har været meget begrænset siden Region Hovedstaden i 2007 overtog opgaven fra Frederiksberg Kommune.

Som nævnt indvinder Frederiksberg Vand A/S årligt ca. 2,5 mio. m³ grundvand til drikkevandsproduktion. Det svarer til ca. 45 % af vandforbruget på Frederiksberg. Det øvrige drikkevand købes af HOFOR Vand A/S. Hvis indvindingen på Frederiksberg stoppes, evt. grundet forurening, vil dette føre til, at de 2,5 mio. m³ drikkevand der produceres i dag, skal købes udefra og derved vil medføre øget drikkevandsindvinding i andre områder. Derudover viser grundvandmodelberegninger, at et stop i indvindingen på Frederiksberg vil føre til stigninger i grundvandsspejlet centralt på Frederiksberg på op til 8-16 meter, hvilket vurderes at kunne få negative konsekvenser for bygninger i både Frederiksberg og Københavns kommuner (vand i kældre). På denne baggrund vurderer Frederiksberg Kommune, at det er i fælles interesse at øge det offentlige aktivitetsniveau på Frederiksberg med henblik på beskyttelse af grundvandsressourcen og arealanvendelsen.

Vi skal derfor anmode om et møde med deltagelse af Region Hovedstaden, Frederiksberg Vand A/S og Frederiksberg Kommune, hvor vi uddyber vores synspunkter og diskuterer mulighederne for en bedre samlet jord- og grundvandsbeskyttelse på Frederiksberg.

Venlig hilsen



Lene Dyrskov Toftgaard
Miljøchef

Fra: Ditte Bering [ditt@fredensborg.dk]

Sendt: 7. februar 2013 14:15

Til: Koncern Miljø Fællespostkasse

Cc: Susanne Prior Drønen; Malene Holm

Emne: Udkast til offentlige indsats i 2013 på jordforureningsområdet

Til Region Hovedstaden, koncern Miljø;

Vi har modtaget udkast til den offentlige indsats i 2013 på jordforureningsområdet, hvortil vi nedenstående spørgsmål/bemærkninger:

Bakkegårdsvej 411 figurerer på listen over undersøgelser, der forventes igangsat indenfor de nærmeste år. Vi undrer os umiddelbart over, at denne ejendom er med på listen.

Der blev lavet undersøgelser på ejendommen, som er rapporteret i februar 2011. Herefter har regionen i mail af 7/2-2012 spurgt, om Fredensborg kunne udstede påbud i sagen. Den 10/7-2012 sendte vi udkast til afgørelse om undersøgelsespåbud efter §48 i JFL til ejer med kopi til regionen. Topdanmark er herefter kommet med bemærkninger til udkastet idet de ikke mener, at 50% reglen vedr. olietankens anvendelse er overholdt, og dermed at sagen ikke er omfattet af forsikringsordningen. Vi har herefter sendt en principiel forespørgsel til Miljøstyrelsen i forhold til vurdering af 50% reglen. Denne forespørgsel har vi netop modtaget svar på i går. På baggrund af Miljøstyrelsens svar, skal vi nu vurdere, om vi ift forureningen i **fyrtrummet** skal udstede påbud efter §48 eller §40/41. Jeg kan videre oplyse, at virksomheden planlægger at opføre en ny bygning og herefter nedrive den eksisterende bygning (formentlig i 2014/15).

Desuden havde vi håbet og troet, at undersøgelser på **Møllevej 9** i Nivå var med på listen.

Venlig hilsen
Ditte Bering



Miljømedarbejder

miljoe@fredensborg.dk | dir. tlf. 72 56 59 20

Center for Plan og Miljø – Team Miljø

Fredensborg Kommune

Egevangen 3B | 2980 Kokkedal

www.fredensborg.dk

Rune Lehmann

12011991
MARTS

Fra: Claus Frydenlund [tmfclf@gladsaxe.dk]
Sendt: 15. marts 2013 11:42
Til: Koncern Miljø Fællespostkasse; miljo@regionh.dk; Hanne Kristensen
Cc: Claus Frydenlund
Emne: Gladsaxe Kommunes bemærkninger til Regionens udkast til offentlig indsats 2013 (2013/01851 004)

Vedhæftede filer: Gladsaxe Kommunes bemærkninger til Regionens udkast til offentlig indsats 2013.pdf



Gladsaxe
munes bemærkning

Hermed sendes til Gladsaxe Kommunes bemærkninger til Regionens udkast til offentlig indsats 2013.

(See attached file: Gladsaxe Kommunes bemærkninger til Regionens udkast til offentlig indsats 2013.pdf)



Miljøafdelingen

Gladsaxe Kommune

Rådhus Allé 7, 2860 Søborg

Telefon: 39 57 59 32

E-mail: miljø@gladsaxe.dk

gladsaxe.dk

Region Hovedstaden

Koncern Miljø

Kongens vænge 2

3400 Hillerød

12. marts 2013

Gladsaxe Kommunes bemærkninger til Regionens udkast til offentlig indsats 2013

Vi har modtaget regionens udkast "Oversigt over den forventede offentlige indsats i Region Hovedstaden på jordforureningsområdet i 2013 og nærmeste år."

Det er med beklagelse, at vi igen må konstatere at Gladsaxe Kommune ikke er prioriteret høje-re. På trods af, at vi i høj grad selv gør en stor indsats for at beskytte vores grundvand mod forureninger fra punktkilder. Vi har naturligvis forståelse for, at regionen er nødt til, at priorite-re sine begrænsede ressourcer. Vi kan tilføje, at vi mener at de afsatte ressourcer langt fra er tilstrækkelige til at beskytte grundvandet i Region Hovedstaden.

Vi har noteret os, at regionen indenfor de kommende år forventer at igangsætte undersøgelser på:

- 159-00186 Brudelysvej 1
- 159-00250 Krogshøjvej 36, Novozymes

Mht. Brudelysvej 1, så har kommunen, samt Q8, tidligere lavet undersøgelser på ejendommen. Vi stiller naturligvis alle vores data til rådighed og vil bistå regionen, såfremt det måtte ønskes. Men hvad er det, der har medført, at netop denne ejendom er interessant?

Forslag til indsats i Gladsaxe Kommune.

I afværgen Søborg Hovedgade 189 ca. 1,5 km NV for kildepladsen, er der fundet store mængder klorerede stoffer, og der fjernes i gennemsnit 160 kg om året, hvilket er ca. 30 gange mere end det beregnede flux. Det betyder formentlig at der er væsentlige uopdagede kilder i området.

Vi vil derfor opfordre regionen til, at undersøge området nærmere for at opspore disse eventuelle kilder.

Vi har umiddelbart kendskab til følgende nedlagt renserier, som ligger i umiddelbar nærhed af området:

- Søborg Hovedgade 149
- Søborg Hovedgade 153
- Søborg Hovedgade 177
- Søborg Hovedgade 189-191
- Søborg Hovedgade 200
- Tinghøjvej 41
- Buddinge Hovedgade 38/Rådhus Alle 1
- Buddingevej 289/Kildebakkegårds Alle 240
- Frederiksborgvej 180/Søborg Hovedgade 220
- Solnavej 69

Derudover er der et enkelt renseri på Søborg Hovedgade 221, som stadig er i drift.

Endelig er der en række andre nedlagte renserier i området, som fremgår af bilag 1.

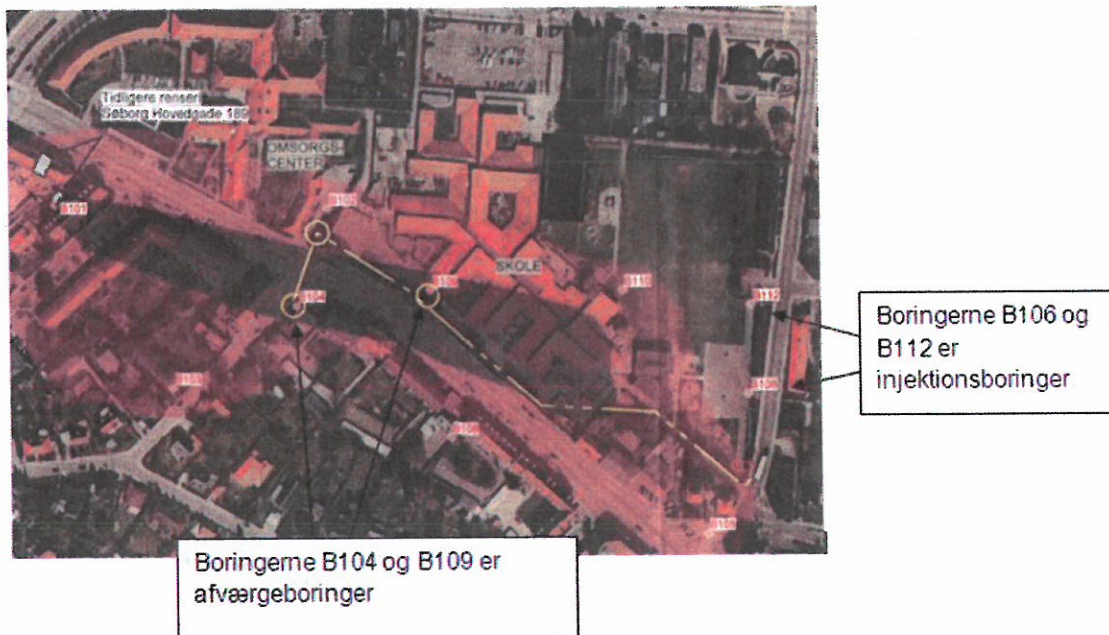

Har I spørgsmål til sagen, er I velkomne til at kontakte mig på telefon 39 57 59 320.

Med venlig hilsen

Claus Frydenlund
Miljøchef

12011971

Rune Lehmann

Fra: Bodil Lund Bøcker [bodil.lund.bocker@herlev.dk]
Sendt: 15. marts 2013 09:55
Til: Koncern Miljø Fællespostkasse
Emne: Herlev Kommunes bemærkninger til udkast til den offentlig indsats på jordforureningsområdet 2013

Vedhæftede filer: 163_2013_26134_Herlev_Kommunes_bemærkninger_til_regionens_udkast_.pdf

Hermed fremsendes Herlev Kommunes svar på Regionens udkast til den offentlig indsats på jordforureningsområdet. Brevet har været politisk behandlet og godkendt på TMU møde den 14. marts 2013.

Med venlig hilsen

Bodil Lund Bøcker

Natur og Miljø
Herlev Kommune
Herlev Bygade 90
2730 Herlev
Tlf. 4452 6441
Bodil.Lund.Bocker@herlev.dk

 Vandret logo til

 Tænk på miljøet og print ikke denne e-mail medmindre det er nødvendigt



Region Hovedstaden
Att.: Koncern Miljø
miljoe@regionh.dk

Svar på regionens planlagte indsats på jordforureningsområdet i 2013

Region Hovedstaden har med brev af 6. februar 2013 anmodet om Herlev Kommunes kommentarer til den offentlige indsats efter jordforureningsloven.

Herlev Kommune kan igen i år konstatere, at regionen fortsat ikke prioriterer oprensning af forurenede ejendomme i Herlev Kommune.

Herlev Kommune finder den manglende indsats uacceptabel og at regionens indsats slet ikke svarer til problemernes omfang.

Konkret finder Herlev Kommune det uacceptabelt, at regionen ikke prioriterer en indsats på Tornerosevej 58, Herlev Hovedgade 15-17 og beskyttelse af indvindingen af drikkevand på Kildeplads XIII.

Ud over forurening af drikkevand har regionens utilstrækkelige indsats væsentlige og voksende økonomiske konsekvenser for Herlev Kommune, borgere og virksomheder. Se nærmere beskrivelse nedenfor.

Tornerosevej 58:

På Tornerosevej 58 lå der i 50'erne og 60'erne et firma, som forhandlede tetrachlorethylen (PCE) til renserier.

Ifølge Københavns Amts undersøgelse fra 2005, løber forureningsfanen fra Tornerosevej 58 tæt forbi Elverhøjen Skole. Indtil 2007 anvendtes ejendommen til Klub Elverhøjen. Herlev Kommune har været nødt til at rømme klubben på grund af forureningen og bygge en ny institution til 11 mio. kr.

På sigt truer forureningen således både indeklimaet på Elverhøjen Skole og den eksisterende vandindvinding på Kildeplads XIII

Herlev Hovedgade 15-17:

På Herlev Hovedgade 15-17 er der en omfattende forurening med trichlorethylen (TCE), som er spildt i forbindelse med affedtning af metal. Forureningen er meget tæt på Kildeplads XIII.

Kildeplads XIII:

Kildeplads XIII's indvinding er i øjeblikket nedsat fra 1,4 mio. til 400.000 m³/år, da den sydlige del af kildepladsen er forurenet med klorerede opløsningsmidler.

Den reducerede indvinding giver problemer med stigende grundvandsstand i det nærliggende boligområde med indtrængende grundvand i kældre og oversvømmelse af et parkområde.

Kan vandindvindingen ikke genoptages i fuldt omfang, kan det få store økonomiske konsekvenser for både grundejere og kommunen.

Erhvervskvarteret ved Marielundvej i Herlev

I 2006 gennemførte Herlev Kommune en screening af samtlige ejendommers byggesager i erhvervskvarteret for potentielle tidligere forurenende virksomheder.

På grundlag af kortlægningen blev ejendomme med en potentiel forurenende aktivitet, udtaget til nærmere undersøgelse. Resultatet er tidligere fremsendt til regionen i rapporten: Områdefornyelse af Erhvervskvarteret ved Marielundvej – Forureningsundersøgelse - fase 1. Screening af kendskab til forurening.

På baggrund af ovennævnte kortlægning synes Regionens igangværende afværgeindsats på få enkelte ejendomme i Erhvervskvarteret at have en begrænset miljøeffekt. Efter Herlev Kommunes vurdering er der behov for, at Region Hovedstaden snarest tager initiativ til et samarbejde mellem Region Hovedstaden, Herlev Kommune og HOFOR om en fælles effektiv og koordineret plan for indsatsen i hele området.

Endvidere skal Herlev Kommune bemærke, at det er af afgørende betydning, at den igangværende afværgepumpning på ½ mio. m³ i området omkring Kildeplads VIII opretholdes, idet grundvandet er tæt på terræn.

Venlig hilsen

Jesper Raad Petersen
Natur og Miljøchef

12011971
/Hankel**Sif Madsen**

Fra: Jens Kromose [jfkromose@hotmail.com]
Sendt: 15. marts 2013 23:48
Til: Koncern Miljø Fællespostkasse
Emne: FW: VS: høringsvar region Hovedstadens indsats jordforurening FRIST I DAG
Vedhæftede filer: høringsvar regionH jordforurening UDKAST.doc

Til miljø, Region Hovedstaden
miljoe@regionH.dk

Til Miljø, Region Hovedstaden

Jeg sender hermed høringsvar fra Danmarks Naturfredningsforening, Hillerød til jordforurening

Med venlig hilsen

Jens Kromose
 DN Hillerød

From: soechting@mail.dk
To: jfkromose@hotmail.com
Subject: VS: høringsvar region Hovedstadens indsats jordforurening FRIST I DAG
Date: Fri, 15 Mar 2013 10:22:53 +0100

Kære Jens!

Jeg håber, du tager dig af afsendelse af høringsvar – der er frist i dag ("inden d. 16. marts")

k.h. vera.

Fra: Vera Søchting [mailto:soechting@mail.dk]
Sendt: 13. marts 2013 23:10
Til: 'Jens Kromose'
Emne: SV: høringsvar region Hovedstadens indsats jordforurening

Ups! Tak for hjælpen!

k.h. vera.

Fra: Jens Kromose [mailto:jfkromose@hotmail.com]
Sendt: 13. marts 2013 22:44
Til: Vera Søchting
Emne: RE: høringsvar region Hovedstadens indsats jordforurening

Kære Vera

Der mangler vist en vedhæftet fil ??

MVH Jens K

18-03-2013

From: soechting@mail.dk

To: jfkromose@hotmail.com

Subject: høringsvar region Hovedstadens indsats jordforurening

Date: Wed, 13 Mar 2013 22:13:26 +0100

Kære Jens!

Har haft mit udkast ude i gruppen, fik suppleret med en sætning og sender nu til dig – så håber jeg, du mener at kunne sende det. DER MANGLER DATO!!!

k.h. vera.

Hillerød Afdeling

v/Jens Kromose, hillerod@dn.dk 48210834/24214831



Danmarks
Naturfredningsforening

Hillerød, d.

Region Hovedstaden
Koncern Miljø
Kongens Vænge 2
3400 Hillerød

miljoe@regionh.dk

Høringssvar/bemærkninger til Udkast til Oversigt over den forventede offentlige indsats i Region Hovedstaden på jordforureningsområdet i 2013 og nærmeste år

Vi har i Danmarks Naturfredningsforening, Hillerød, med interesse læst Udkast til Oversigt over den forventede offentlige indsats i Region Hovedstaden på jordforureningsområdet i 2013 og nærmeste år.

Vi finder omfanget af forurenede grunde bekymrende og anerkender, at der foreligger en nærmest uoverkommelig opgave for regionen med at kortlægge og oprense grundene.

Der nævnes, at også projekter, der ikke er nævnt i oversigten, kan nyde fremme. Det ser vi gerne, da der kan vise sig nye muligheder for forureningsbekæmpelse, ligesom der kan opstå situationer, som kræver akut indsats.

I oversigten over grunde, som påtænkes overvåget, savner vi Collstropgrunden, Jespervej 26, Hillerød. Der skønnes i Miljøstyrelsens notat af 22. december 2010 at være ca. 35 tons arsen, ca. 5 tons krom og ca. 7 tons kobber på denne grund, så her er tale om en stærkt forurenede grund. I de senere år har der været flere tilfælde af ekstremt kraftige regnskyl, og det forventes, at sådanne regnskyl vil blive stadig hyppigere som følge af klimaændringerne. Netop ved ekstremt kraftige regnskyl er der stor risiko for spredning af forureningen, både gennem overfladevand og ved øget pres på grundvandet. Derfor er det nødvendigt med hyppig overvågning, indtil grunden kan renses.

Danmarks Naturfredningsforening, Hillerød opfordrer derfor til, at Collstropgrunden, Jespervej 26, Hillerød, sættes på listen over grunde, der skal overvåges.

Med venlig hilsen

Jens Kromose
Formand DN Hillerød